

Unizyx

股票代碼 - 3704

民國一〇六年度

合勤投資控股股份有限公司 年報



刊印日期
中華民國一〇七年五月十日

公開資訊觀測站網址 <http://mops.twse.com.tw>
本公司年報網址 <http://www.unizyx.com.tw>

一、公司發言人、代理發言人姓名、職稱、聯絡電話及電子郵件信箱

發 言 人：羅偉
職 稱：資深副總經理
電 話：(03) 578-8838 ext：81818
電 郵 信箱：Woei.Lo@unizyx.com.tw

代理發言人：馮秋蓮
職 稱：協理
電 話：(03) 578-8838 ext：81860
電 郵 信箱：Leslie.Feng@unizyx.com.tw

二、總公司、分公司、工廠之地址及電話

總 公 司：新竹市公道五路二段 363 號 3 樓
電 話：(03) 578-8838
分 公 司：無
工 廠：無

三、股票過戶機構之名稱、地址、網址及電話

名 稱：兆豐證券股份有限公司股務代理部
地 址：台北市忠孝東路二段 95 號 1 樓
網 址：<http://www.emega.com.tw>
電 話：(02) 3393-0898

四、最近年度財務報告簽證會計師姓名、事務所名稱、地址、網址及電話

會計師姓名：鄭安志、張字信
事務所名稱：安侯建業聯合會計師事務所
地 址：新竹市科學工業園區展業一路 11 號
網 址：<http://www.kpmg.com.tw>
電 話：(03) 579-9955

五、海外有價證券掛牌買賣之交易場所名稱及查詢該海外有價證券資訊之方式：無。

六、公司網址：<http://www.unizyx.com.tw>

目錄

壹、致股東報告書.....	1
貳、公司簡介.....	3
一、設立日期.....	3
二、公司沿革.....	3
參、公司治理報告.....	4
一、組織系統.....	4
二、董事、監察人、總經理、副總經理、協理、各部門及分支機構主管資料.....	6
三、公司治理運作情形.....	15
四、會計師公費資訊.....	40
五、更換會計師資訊.....	41
六、公司之董事長、總經理、負責財務或會計事務之經理人，最近一年內曾任職於簽證會計師所屬事務所或其關係企業之情形.....	41
七、最近年度及截至年報刊印日止，董事、監察人、經理人及持股比例超過百分之十之股東股權移轉及股權質押變動情形.....	42
八、持股比例占前十大股東間互為財務會計準則公報第六號關係人關係之資訊.....	43
九、公司、公司之董事、監察人、經理人及公司直接或間接控制之事業對同一轉投資事業之持股數，並合併計算綜合持股比例.....	44
肆、募資情形.....	45
一、資本及股份.....	45
二、公司債之辦理情形.....	48
三、特別股之辦理情形.....	48
四、海外存託憑證之辦理情形.....	48
五、員工認股權憑證之辦理情形.....	48
六、併購或受讓其他公司股份發行新股之辦理情形.....	48
七、資金運用計劃執行情形.....	48
伍、營運概況.....	49
一、業務內容.....	49
二、市場及產銷概況.....	55
三、從業員工概況.....	60
四、環保支出資訊.....	61
五、勞資關係.....	61
六、重要契約.....	66

目錄

陸、財務概況.....	67
一、最近五年度簡明資產負債表及損益表.....	67
二、最近五年度財務分析.....	71
三、民國一〇六年度財務報告之監察人審查報告書.....	73
四、民國一〇六年度財務報表.....	73
五、民國一〇六年度經會計師查核簽證之母子公司合併財務報表.....	73
六、公司及其關係企業最近年度及截至年報刊印日止，如有發生財務週轉困難情事，應列明對本公司財務狀況之影響.....	73
柒、財務狀況及經營結果之檢討分析與風險事項.....	74
一、財務狀況.....	74
二、經營結果.....	75
三、現金流量.....	76
四、重大資本支出對財務業務之影響.....	76
五、最近年度轉投資政策、其獲利虧損之主要原因、改善計畫及未來一年投資計畫.....	77
六、風險事項應分析評估最近年度及截至年報刊印日止之下列事項.....	77
七、其他重要事項.....	80
捌、特別記載事項.....	81
一、關係企業相關資料.....	81
二、最近年度及截至年報刊印日止，私募有價證券辦理情形.....	83
三、最近年度及截至年報刊印日止，子公司持有或處分本公司股票情形.....	83
四、其他必要補充說明事項.....	83
玖、最近年度及截至年報刊印日止，發生證券交易法第三十六條第二項第二款所定，對股東權益或證券價格有重大影響之事項.....	83

壹、致股東報告書

各位股東女士、先生：

合勤投資控股股份有限公司（以下簡稱本公司）於民國 99 年 08 月 16 日由合勤科技股份有限公司（以下簡稱合勤科技）股份轉換成立，成立後為提昇績效表現與產業競爭力，依集團下各公司之產業特性進行調整集團組織，以提高產業專注與獲利能力。

一、民國 106 年度營業成果：

本公司民國 106 年度合併綜合損益表之營業收入計新台幣 191.41 億元，營業毛利計新台幣 42.77 億元，毛利率為 22.34%，營業費用計新台幣 48.07 億元，稅後淨損計新台幣 5.71 億元，每股虧損為 1.32 元。

1、營業實施成果：

單位：新台幣千元

項目	106 年度	105 年度
營業收入淨額	19,141,444	22,446,091
營業毛利	4,276,668	5,505,230
營業淨利（損）	-530,337	656,715
稅前淨利（損）	-623,887	460,896
合併總淨利（損）	-571,323	286,483

2、獲利能力分析：

項目	106 年度	105 年度
資產報酬率%	-3.79	1.99
股東權益報酬率%	-6.88	3.30
估實收資本比率%	營業利益	14.89
	稅前純益	10.45
純（損）益率%	-2.98	1.28
稅後每股盈餘（虧損）/元	-1.32	0.65

二、未來展望：

本公司致力於網通產業，轄下子公司合勤科技專注於以自有品牌經營全球網通市場，另一子公司盟創科技專注於網通產品的研發與製造代工，共同持續在網通領域深耕，統整集團內部之經營策略及營運目標，持續將集團資源做最有效之運用，提供旗下關係企業更好的發展平台，以提升整體競爭力及股東權益。

本公司具有高品質、全方位網通產品與堅強的技術能力，持續透過完整的研發佈局，累積相關的技術能量，以優異的研發能力、精準的掌握市場需求，成為市場與技術的領先者，提供消費者更貼近需求的網通產品與服務。

合勤科技以 Zyxel 發展國際領導網通品牌，並以創新網通技術與解決方案為願景。在品牌佈局方面，於民國 105 年 9 月啟動品牌再造計畫，以「網路連接，與你

聯盟 (Your Networking Ally)」為品牌精神，專注於創新與滿足客戶所需，展現深入持續經營品牌業務的策略與決心，持續提升客戶對 Zyxel 品牌產品的忠誠度和滿意度。

在創新與產品解決方案方面，持續聚焦電信設備，積極發展 GPON 完整解決方案，讓光纖網路深入網路接取端；開發 Vectoring、Bonding、G.fast 等最新技術，幫助電信業者最大程度利用既有銅線的效能；推出專為電信服務供應商設計的“Multy Pro”，構建最適合家庭全家管理的 WiFi Mesh 解決方案。同時亦積極佈局雲端網路管理、網通安全、智能生活領域，針對中小企業、教育、飯店等垂直產業，推出「Nebula 雲端網路解決方案」，協助將網路管理轉型上雲端，解決 IT 人力不足、管理維護及成本問題。針對終端家庭用戶 WiFi 網路覆蓋問題所設計的 Multy X 三頻 WiFi 延伸系統，甫一推出即獲得台灣精品獎銀質獎肯定，為國內唯一獲得此獎項的網通品牌。

在通路佈局方面，持續往歐、美等地二、三級電信服務供應商深耕，並針對新興市場逐漸升起的網路佈建龐大需求，積極進行相關佈局。

盟創科技以客製化製研服務 DMS (Design, Manufacturing and Service) 為主要商業模式，與全球品牌客戶合作，保持最敏銳的觀察力掌握市場趨勢，持續投入通訊網路設備的研發，提供創新的設計，提升量產製造的效能，以卓越的製造管理、物流管理、技術支援與客戶服務，符合客戶的需求。

積極佈局新一代之高寬帶固網、行動通訊、數位家庭多媒體、智慧生活應用與物聯網相關領域之產品研發製造，提供電信服務商更高速性能的產品及技術，協助他們佈建更具彈性及效率之新一代網路以服務終端客戶。

物聯網的來臨，盟創物聯網 Gateway 解決方案能容納不同的通訊協定在其中，達成穩定無縫連網的用戶體驗。5G 時代高畫質影音傳輸的需求，盟創也將朝新一代光纖技術及毫米波 (Millimeter Wave) 技術發展，提供更高速的光纖設備及無線通訊設備。隨著物聯網與人工智慧議題發酵，車聯網成為行動網路與物聯網技術應用聚合的趨勢焦點，瞄準此車輛應用需求，也投入開發高品質 LTE Vehicle-to-x 通訊模組，佈局新一代技術應用。

本集團承諾以誠信為公司治理原則，持續提高營運透明度，確保公司體質健康發展，並以發展網通世界級品牌與創新網通產品為職志，提升企業價值，發揮集團綜效，使合勤投資控股公司整體競爭力及股東權益提升，達到永續經營的最高目標。

最後，謹祝各位身體健康，萬事如意！

董事長暨執行長

朱頌一



會計主管

羅偉



貳、公司簡介

一、設立日期：中華民國九十九年八月十六日。

二、公司沿革：

民國年/月	重 要 紀 事
99/08	本公司由合勤科技股份有限公司（以下簡稱合勤科技）以股份轉換方式成立，設立於台北市，並經行政院金融監督管理委員會核准本公司股票同日上市（股票代號3704），轉換後合勤科技為本公司百分之百之子公司。
99/09	合勤科技獲得「2010產業科技發展獎」
99/10	合勤科技榮獲全球第一張VDSL2家用設備碳足跡認證
99/11	於新竹科學工業園區成立100%轉投資事業「盟創科技股份有限公司」（以下簡稱盟創科技）
99/12	合勤科技獲得「2010工業精銳獎」
99/12	合勤科技完成全球首份「家用開道器」及「家用網路基礎設備」產品類別規則
100/01	合勤科技將產品事業群之相關營業分割讓予盟創科技
100/07	合勤科技Zyxel獲選台灣百大品牌
100/09	合勤科技再次榮獲台灣前20大世界知名品牌
100/10	盟創科技獲頒綠色典範獎
101/03	「博鰲亞洲論壇」亞洲競爭力報告，合勤科技名列第24、台灣排名第3之企業。
101/06	合勤科技入選台灣科技一百強及遷址於新竹市
101/09	合勤科技再次榮獲台灣前20大世界知名品牌
101/12	合勤科技獲「國家永續發展獎」肯定
102/01	合勤科技產品再度榮獲精品獎肯定
102/11	合勤科技再次榮獲台灣前20大世界知名品牌
103/01	合勤科技獲ISO50001, ISO14006驗證肯定
103/02	合勤科技2014 MWC移動通訊展，展出世界第一台UMTS 802.11ac 整合型小型基地台。
103/12	合勤科技再次榮獲台灣前20大世界知名品牌
104/02	合勤科技獲台灣精品成就獎及六項產品精品獎
104/03	盟創科技數位機上盒獲2015德國iF、Red Dot及日本Good Design設計獎
104/10	合勤科技再次榮獲台灣前20大世界知名品牌
104/10	盟創科技獲選Red Herring Asia及Global 2015 百大企業殊榮
104/12	盟創科技三項產品EPON、GPON 及VDSL CPE 獲得碳足跡認證
105/05	盟創科技智慧開道器獲德國iF及台北國際電腦展創新設計大獎
105/09	無錫盟創網絡科技有限公司獲中國江蘇紫峰獎
105/11	合勤科技獲台灣前20大世界知名品牌，為連續14年獲獎網通品牌。
105/12	合勤科技連續12年獲得台灣精品獎
106/02	盟創科技智慧開道器獲德國設計獎
106/04	合勤科技董事長朱順一獲頒ERSO Award
106/10	合勤科技智慧開道器入圍BBWF寬頻展-最佳智慧家庭類
106/12	合勤科技獲Golden Pin金點設計獎
106/12	合勤科技八項產品獲台灣精品獎，並一項產品獲台灣精品獎-銀質獎。

更多公司沿革相關資訊請上本公司網站、網址請詳封面。

參、公司治理報告

一、組織系統

(一) 組織結構

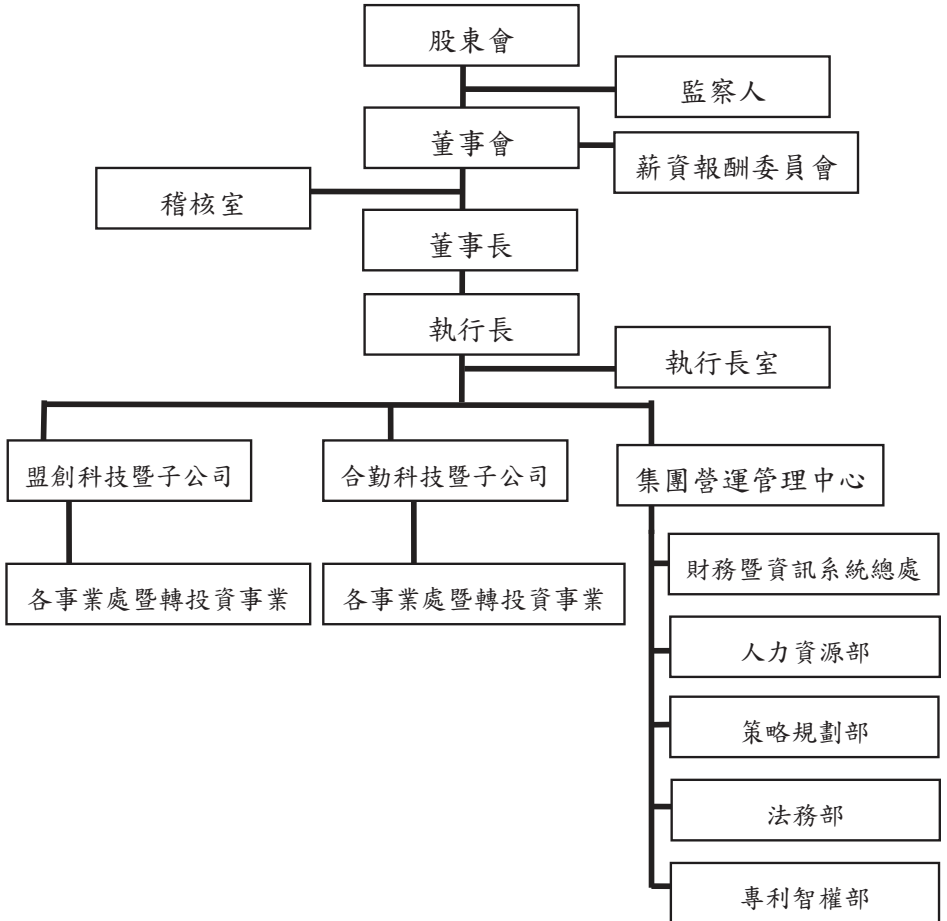

(二) 各主要部門所營業務

單位	主要職責
執行長室	負責公司策略規劃、經營分析、制度管理與公共關係之統籌。
稽核室	協助董事會履行有關公司內部規章及制度執行之稽核工作，並向管理階層提出改善建議。

集團營運管理中心：

財務暨資訊系統總處	有效運用及管理資金及迅速正確提供財會資訊、經營績效分析與檢討、外在環境及競爭分析，並提供策略規劃及子公司管理、投資分析、公司營運流程分析及協助改善等，以供管理當局決策之用。另負責推動及執行全公司電腦化及資訊系統之開發及維護工作。
人力資源部	人事作業制度之管理與推行、規劃全公司福利、勞工安全及教育訓練等相關事宜。
策略規劃部	產品技術之市場情報蒐集，產品策略之計畫及分析等相關事宜。
法務部	公司內部法律事務處理、諮詢與審核等相關事宜。
專利智權部	公司內部各項專利與商標等智慧財產權之申請與維護等相關事宜。

二、董事、監察人、總經理、副總經理、協理、各部門及分支機構主管資料：
 (一) 董事、監察人資料
 1. 董事、監察人

107 年 04 月 15 日

職稱	國籍或註冊地	姓名	性別	選(款)任日期	任期	初次選任日期	選任時		現在		配偶、未成年子女		利用他人名		主要經歷(特)	目前兼任本公司及其他公司之職務	職稱	姓名	關係
							持有股份股數	持股比例	持有股份股數	持股比例	現在持有股份股數	持股比例	持有股份股數	持股比例					
董事長	中華民國	朱順一	男性	105/06/16	3	99/06/17	99,644,833	22.09	97,644,833	22.13	16,808,783	3.81	-	-	交通大學電子工程學系 一隆科技總經理	目前兼任本公司及其他公司之職務 合勤科技董事長-合勤科技代表人 盟創科技董事長-合勤科技代表人 Bluebell 法定代表人-盟創科技代表人 VICTOR 法定代表人-合勤科技代表人 智勤科技(股)公司董事-財團法人合勤基金會代表人 勤益科技董事長-合勤科技代表人 合勤丹麥董事長-合勤科技代表人 合冠投資董事長/總經理-合勤科技代表人 合勤新加坡董事-合勤科技代表人 合勤上平其董事長-合勤科技代表人 合勤巴西董事-合勤科技代表人 Sphairon 董事-合勤科技代表人 合勤荷蘭董事-合勤丹麥代表人 合勤德國董事-合勤丹麥代表人 合勤英國董事-合勤丹麥代表人 合勤捷克董事-合勤丹麥代表人 天津華勤董事/總經理-VICTOR 代表人 合勤泰國董事-合勤科技代表人 合勤印度董事-合勤科技代表人 合勤馬來西亞董事-VICTOR 代表人 合勤社拜董事-合勤科技代表人 聚勤上海董事長-VICTOR 代表人 天津華勤董事長/總經理-VICTOR 代表人 宇曜智能董事 黑細資訊-合勤科技代表人 鴻球科技(股)公司董事	董事長 監察人	白蓮蓀 白蓮蒂	配偶 配偶之姊妹
董事	中華民國	陳玉龍	男性	105/06/16	3	99/06/17	9,311,178	2.06	8,864,178	2.01	2,488,112	0.56	-	-	交通大學電子研究所博士 中科院技監	目前兼任本公司及其他公司之職務 盟創科技董事長-合勤科技代表人 合勤美國董事-合勤科技代表人 合勤捷克董事-合勤丹麥代表人 合勤馬來西亞董事-VICTOR 代表人	監察人	陳學弘	兄弟

職稱	國籍或註冊地	姓名	性別	選任日期	任期	初次選任日期	選任時		現在		配偶、未成年子女 現在持有股份 股數	利用他人名 義持有股份		主要經(學)歷	目前兼任本公司及其他公司之職務	其配偶或二親等以內關係之 其他主管、董事或監察人		
							持股 股數	持股 比率	持股 股數	持股 比率		股數	比率			職稱	姓名	關係
董事	中華民國	財團法人 合勤基金會		105/06/16	3	105/06/16	4,000,000	0.89	6,000,000	1.36	-	-	-	-	-	-	-	
		代表人： 李炳欽	男性				645,122	0.14	645,122	0.15	206,890	0.05	-	美國南加大電機 工程師博士 中山科學研究院 三所十四組組長	勤誠科技董事-合勤科技代表人 智勤科技(股)公司董事長/總經理-財團法人 合勤基金會代表人	-	-	
董事	中華民國	白達瑛	女性	105/06/16	3	99/06/17	16,808,783	3.73	16,808,783	3.81	97,644,833	22.13	-	中國醫藥學院 護理系	-	董事長 監察人	朱順一 白達瑛	配偶 姊妹
董事	中華民國	魏哲和	男性	105/06/16	3	99/06/17	-	-	-	-	-	-	-	美國西雅圖華盛 頓大學電機博士 中華民國國家資 訊基本建設產業 發展協會 董事長 交通大學電子工 程系教授及電機 資訊學院院長、 副校長 任委員	新世紀光電(股)公司獨立董事 凌陽科技(股)公司獨立董事 智易科技(股)公司董事 旺宏電子(股)公司董事	-	-	
獨立 董事	中華民國	石克強	男性	105/06/16	3	99/10/04	-	-	-	-	-	-	-	美國麻省理工學 院 EECS 博士班 創意電子(股) 公司董事暨顧問 全球一動(股) 公司創辦人暨 董事	創一投資(股)公司董事長	-	-	
獨立 董事	中華民國	錢鋒	男性	105/06/16	3	102/06/18	-	-	-	-	-	-	-	國立交通大學 電子研究所	-	-	-	
監察人	中華民國	白達瑛	女性	105/06/16	3	99/06/17	1,241,343	0.28	1,241,343	0.28	545,239	0.12	-	政治大學空中 商業公行系	-	董事長 董事長	白達瑛 朱順一	姊妹 姊妹之 配偶

職稱	國籍或註冊地	姓名	性別	選任日期	任期	初次選任日期	選任時		現在	配偶、未成年子女		利用他人名		主要經(學)歷	目前兼任本公司及其他公司之職務	具配偶或二親等以內關係之其他主管、董事或監察人		
							持股股數	持股比例		持股股數	持股比例	持股股數	持股比例			持股股數	持股比例	職稱
監察人	中華民國	陳學弘	男性	105/06/16	3	99/06/17	1,848,024	0.41	1,797,024	0.41	511,240	0.12	-	-	-	董事	陳玉龍	兄弟
監察人	中華民國	國立交通大學 代表人： 杭學鳴 (註1)	男性	105/06/16	3	99/06/17	5,001,169	1.11	5,001,169	1.13	-	-	-	美國紐約任色列理工學院 (RPI) 電機工程博士 國立台北科技大學資訊工程系講座教授兼電資學院院長	交通大學電機學院院長	-	-	-

註1：本公司監察人國立交通大學指派代表人為杭學鳴教授。

2.法人股東之主要股東

107年03月31日

法人股東名稱 (註1)	法人股東之主要股東 (註2)
財團法人合勤基金會	不適用。

註1：董事、監察人屬法人股東代表者，應填寫該法人股東名稱。

註2：填寫該法人股東之主要股東名稱 (其持股比例占前十名) 及其持股比例。若其主要股東為法人者，應再填列下表二。

表二：表一主要股東為法人者其主要股東

107年03月31日

法人名稱 (註1)	法人之主要股東 (註2)
不適用。	不適用。

註1：如上表一主要股東屬法人者，應填寫該法人名稱。

註2：填寫該法人之主要股東名稱 (其持股比例占前十名) 及其持股比例。

3. 董事及監察人所具專業知識及獨立性之情形

姓名	條件	是否具有五年以上工作經驗及下列專業資格		符合獨立性情形 (註 1)										兼任其他公發公司獨立董事數	
		商務、財務、會計或公司業務相關之私立專院校以上	法官、檢察官、會計師或其他公務員之考試證書及專業人員	商務、法律、會計或公司業務之經驗	1	2	3	4	5	6	7	8	9		10
董事長	朱順一			✓					✓	✓	✓		✓	✓	0
董事	陳玉龍			✓					✓	✓	✓	✓	✓	✓	0
董事	財團法人合勤基金會代表人李炳欽			✓	✓	✓	✓	✓	✓	✓	✓	✓	✓	✓	0
董事	白蓮蘋			✓	✓	✓		✓	✓	✓		✓	✓	0	
董事	魏哲和	✓			✓	✓	✓	✓	✓	✓	✓	✓	✓	✓	2
獨立董事	石克強			✓	✓	✓	✓	✓	✓	✓	✓	✓	✓	✓	0
獨立董事	錢鋒			✓	✓	✓	✓	✓	✓	✓	✓	✓	✓	✓	0
監察人	白蓮蒂			✓	✓	✓	✓		✓	✓	✓		✓	✓	0
監察人	陳學弘			✓	✓	✓	✓		✓	✓	✓		✓	✓	0
監察人	國立交通大學代表人杭學鳴	✓			✓	✓	✓	✓	✓	✓	✓	✓	✓	✓	0

註 1：各董事、監察人於選任前二年及任職期間符合下述各條件者，請於各條件代號下方空格中打“✓”。

- (1) 非為公司或其關係企業之受僱人。
- (2) 非公司之關係企業之董事、監察人(但如為公司或其母公司、子公司依本法或當地國法令設置之獨立董事者，不在此限)。
- (3) 非本人及其配偶、未成年子女或以他人名義持有公司已發行股份總額百分之一以上或持股前十名之自然人股東。
- (4) 非前三款所列人員之配偶、二親等以內親屬或五親等以內直系血親親屬。
- (5) 非直接持有公司已發行股份總額百分之五以上法人股東之董事、監察人或受僱人，或持股前五名法人股東之董事、監察人或受僱人。
- (6) 非與公司有財務或業務往來之特定公司或機構之董事(理事)、監察人(監事)、經理人或持股百分之五以上股東。
- (7) 非為公司或關係企業提供商務、財務、會計等服務或諮詢之專業人士、獨資、合夥、公司或機構之企業主、合夥人、董事(理事)、監察人(監事)、經理人及其配偶。但依股票上市或於證券商營業處所買賣公司薪資報酬委員會設置及行使職權辦法第七條履行職權之薪資報酬委員會成員，不在此限。
- (8) 未與其他董事間具有配偶或二親等以內之親屬關係。
- (9) 未有公司法第 30 條各款情事之一。
- (10) 未有公司法第 27 條規定以政府、法人或其代表人當選。

(二) 總經理、副總經理、協理、各部門及分支機構主管資料

107 年 04 月 15 日

職稱	國籍	姓名	性別	選(就)任日期	持有股份		配偶、未成年子女現在持有股數		利用他人名義持有股份		主要經(學)歷	目前兼任其他公司之職務	具配偶或二親等以內關係之經理人	
					股數	持股比例	股數	持股比例	股數	持股比例			職稱	姓名
董事長兼執行長	中華民國	朱順一	男性	99/08/16	97,644,833	22.13	16,808,783	3.81	-	-	交通大學電子工程學系 一隆科技總經理	詳第 6 頁之資訊	-	-
資深副總經理	中華民國	羅偉	男性	99/08/16	-	-	-	-	-	-	國立交通大學管理科學博士	合勤科技董事/資深副總經理-合勤控 代表人 合勤土耳其副董事長-合勤科技代表人 合勤投資董事長-合勤科技代表人 勤銘科技監察人-合勤科技代表人 宇瞻智能監察人 黑鮑資訊董事長-合勤控代表人 上海豪騰香法定代表人 無錫研動-盟創科技代表人 盟創科技資深副總經理 無錫盟創法定代表人-Bluebell代表人 北京華勤天地科技有限公司監事-無錫 研動代表人 西北臺慶(股)公司獨立董事	-	-
稽核室資深經理	中華民國	陳錦笑	女性	100/08/09	-	-	-	-	-	-	國立中山大學財務管理系 凌巨科技資深經理	-	-	-

(三) 最近年度支付董事、監察人、總經理及副總經理之酬金
1. 董事 (含獨立董事) 之酬金

106年12月31日/單位：新台幣千元

職稱	姓名	董事酬金				兼任員工領取相關酬金										有無領取來自子公司外轉投資事業酬金												
		報酬 (A)		退職退休金 (B) (註1)		董事酬勞 (C) (註2)		業務執行費用 (D)		A、B、C及D等四項總額占稅後純益之比例		薪資、獎金及特支費等 (E)		退職退休金 (F)			員工酬勞 (G)			員工認購憑證取得認購股數 (H)		取得限制員工權利新股股數 (I)		A、B、C、D、E、F及G等七項總額占稅後純益之比例				
		本公司		本公司		本公司		本公司		本公司		本公司		本公司			本公司		本公司		本公司		本公司		本公司		本公司	
		財務報告內所有公司	財務報告內所有公司	財務報告內所有公司	財務報告內所有公司	財務報告內所有公司	財務報告內所有公司	財務報告內所有公司	財務報告內所有公司	現金金額	股票金額	現金金額	股票金額	現金金額	股票金額		現金金額	股票金額	現金金額	股票金額	現金金額	股票金額	現金金額	股票金額	現金金額	股票金額	現金金額	股票金額
董事長	朱順一	-	-	-	-	-	292	-	-	3,673	-	-	-	-	-	-	-	-	-	-	-	-	-	-	-	-		
董事	陳玉龍	-	-	-	-	272	282	-	-	-	-	-	-	-	-	-	-	-	-	-	-	-	-	-	-	-		
董事	財團法人合勤基金會代表人李炳欽	-	-	-	-	272	272	-	-	5,825	-	69	-	-	-	-	-	-	-	-	-	-	-	-	-	-		
董事	白建蘋	-	-	-	-	272	272	-	-	-	-	-	-	-	-	-	-	-	-	-	-	-	-	-	-	-		
董事	魏哲和	-	-	-	-	272	272	-	-	-	-	-	-	-	-	-	-	-	-	-	-	-	-	-	-	-		
獨立董事	石克強	-	-	-	-	272	272	-	-	-	-	-	-	-	-	-	-	-	-	-	-	-	-	-	-	-		
獨立董事	錢 鋒	-	-	-	-	272	272	-	-	-	-	-	-	-	-	-	-	-	-	-	-	-	-	-	-	-		

註1：民國106年度退職退休金皆為退休金費用化之提列數。

註2：本公司民國106年度為稅後淨損，故無分派董事酬勞之情形。

給付本公司各個董事 酬金級距	董事姓名			
	前四項酬金總額(A+B+C+D)		前七項酬金總額(A+B+C+D+E+F+G)	
	本公司	財務報告內所有公司	本公司	財務報告內所有公司
低於 2,000,000 元	朱順一、陳玉龍、財團法人合勤基金會代表人李炳欽、白連琳、魏哲和、石克強、錢鋒	同左	陳玉龍、財團法人合勤基金會代表人李炳欽、白連琳、魏哲和、石克強、錢鋒	陳玉龍、白連琳、魏哲和、石克強、錢鋒
2,000,000 元(含)~5,000,000 元(不含)	-	-	朱順一	朱順一
5,000,000 元(含)~10,000,000 元(不含)	-	-	-	-
10,000,000 元(含)~15,000,000 元(不含)	-	-	-	-
15,000,000 元(含)~30,000,000 元(不含)	-	-	-	-
30,000,000 元(含)~50,000,000 元(不含)	-	-	-	-
50,000,000 元(含)~100,000,000 元(不含)	-	-	-	-
100,000,000 元以上	-	-	-	-
總計	1,904	1,934	5,577	11,501

2. 監察人之酬金

106 年 12 月 31 日 / 單位：新台幣千元

職稱	姓名	監察人酬金				A、B 及 C 等三項總額占稅後純益之比例	有無領取來自子公司以外轉投資事業酬金			
		報酬 (A)		酬勞 (B) (註 1)				本公司	財務報告內所有公司	
		本公司	財務報告內所有公司	本公司	財務報告內所有公司					
監察人	白蓮蒂	-	-	本公司	財務報告內所有公司	272	272	-0.05%	-0.05%	-
監察人	陳學弘	-	-	本公司	財務報告內所有公司	272	272	-0.05%	-0.05%	-
監察人	國立交通大學 代表人 阮學鳴	-	-	-	-	272	272	-0.05%	-0.05%	-

註 1：本公司民國 106 年度為稅後淨損，故無分派監察人酬勞之情形。

給付本公司各個監察人 酬金級距		監察人姓名	
		前四項酬金總額(A+B+C+D)	
		本公司	
		財務報告內所有公司	
低於 2,000,000 元		白連帝、陳學弘、國立交通大學代表人杭學鳴	白連帝、陳學弘、國立交通大學代表人杭學鳴
2,000,000 元(含)~5,000,000 元(不含)	-	-	-
5,000,000 元(含)~10,000,000 元(不含)	-	-	-
10,000,000 元(含)~15,000,000 元(不含)	-	-	-
15,000,000 元(含)~30,000,000 元(不含)	-	-	-
30,000,000 元(含)~50,000,000 元(不含)	-	-	-
50,000,000 元(含)~100,000,000 元(不含)	-	-	-
100,000,000 元以上	-	-	-
總計	816		816

3. 總經理及副總經理之酬金

106 年 12 月 31 日/單位：新台幣千元

職稱	姓名	薪資 (A)		退職退休金 (B) (註 1)		獎金及特支費等等 (C)		員工酬勞金額 (D) (註 2)			A、B、C 及 D 等四項總額占稅後純益之比例 (%)		取得員工認股權憑證數		取得限制員工權利新股股數		有無領取來自子公司以外事業投資事業酬金	
		本公司	財務報告內所有公司	本公司	財務報告內所有公司	本公司	財務報告內所有公司	本公司	財務報告內所有公司	本公司	財務報告內所有公司	本公司	財務報告內所有公司	本公司	財務報告內所有公司			
執行長	朱順一																	
資深副總經理	羅偉	7,956	7,956	175	175	468	498	-	-	-	-	-1.51%	-	-	-	-	-	-
稽核至資深經理	陳錦笑																	

註 1：民國 106 年度退職退休金皆為退休金費用化之提列數。

註 2：本公司民國 106 年度為稅後淨額，故無分派經理人之員工酬勞之情形。

給付本公司各個總經理及副總經理 酬金級距	總經理及副總經理姓名	
	本公司	財務報告內所有公司
低於 2,000,000 元	陳錦笑	陳錦笑
2,000,000 元 (含) ~ 5,000,000 元 (不含)	朱順一、羅偉	朱順一、羅偉
5,000,000 元 (含) ~ 10,000,000 元 (不含)	-	-
10,000,000 元 (含) ~ 15,000,000 元 (不含)	-	-
15,000,000 元 (含) ~ 30,000,000 元 (不含)	-	-
30,000,000 元 (含) ~ 50,000,000 元 (不含)	-	-
50,000,000 元 (含) ~ 100,000,000 元 (不含)	-	-
100,000,000 元以上	-	-
總計	8,599	8,629

4. 分派員工酬勞之經理人姓名及分派情形

106 年 12 月 31 日/單位：新台幣千元

	職稱	姓名	股票金額	現金金額	總計	總額占稅後純益之比例 (%)
經理人	董事長兼執行長	朱順一	-	-	-	-
	資深副總經理	羅偉				
	稽核室資深經理	陳錦笑				

- (四) 分別比較說明本公司及合併報表所有公司於最近二年度支付本公司董事、監察人、總經理及副總經理酬金總額占財務報告稅後純益比例之分析並說明給付酬金之政策、標準與組合、訂定酬金之程序、與經營績效及未來風險性之關聯性：

項目	酬金總額佔稅後純益比例			
	106 年度		105 年度	
	本公司	合併報表所有公司	本公司	合併報表所有公司
董事	-0.98%	-2.02%	1.76%	5.59%
監察人	-0.15%	-0.15%	0.73%	0.73%
總經理及副總經理	-1.51%	-1.51%	3.01%	3.02%

最近年度支付董事及監察人酬金總額係依據本公司「公司章程」之相關規定提撥，並經董事會通過。總經理及副總經理酬金部分，係參考同業中的薪資水準，並評估在公司職務的權責及貢獻度，給予合理報酬。

三、公司治理運作情形

(一) 董事會運作情形資訊

最近一年度董事會開會 4 次，董事-出席情形如下：

職稱	姓名	實際出 (列) 席次數	委託出 席次數	實際出 (列) 席 率 (%)	備註
董事長	朱順一	4	-	100%	連任日期 105/06/16
董事	陳玉龍	4	-	100%	連任日期 105/06/16
董事	財團法人合勤基金會 代表人：李炳欽	4	-	100%	選任日期 105/06/16
董事	白蓮蘋	4	-	100%	連任日期 105/06/16
董事	魏哲和	3	1	75%	連任日期 105/06/16
獨立董事	石克強	2	2	50%	連任日期 105/06/16
獨立董事	錢鋒	4	-	100%	連任日期 105/06/16
其他應記載事項：					
一、董事會之運作如有下列情形之一者，應敘明董事會日期、期別、議案內容、所有獨立董事意見及公司對獨立董事意見之處理：					
(一) 證券交易法第 14 條之 3 所列事項：					
(二) 除前開事項外，其他經獨立董事反對或保留意見且有紀錄或書面聲明之董事會議決事項：					
董事會	議案內容及後續處理			證交法 §14-3 所 列事項	獨董持反 對或保留 意見
第三屆第 四次 106.03.16	1.民國 106 年度第 1 季起之簽證會計師變更案。			V	
	獨立董事意見：無。				
	公司對獨立董事意見之處理：不適用。				
	決議結果：全體出席董事同意通過。				
	2.本年度為轉投資公司之背書保證額度案。			V	
	獨立董事意見：無。				
	公司對獨立董事意見之處理：不適用。				
	決議結果：全體出席董事同意通過。				
	3.修訂「取得或處分資產處理程序」案。			V	
獨立董事意見：無。					
公司對獨立董事意見之處理：不適用。					
決議結果：全體出席董事同意通過。					

董事會	議案內容及後續處理		證交法 §14-3 所 列事項	獨董持反 對或保留 意見			
第三屆第七次 106.11.09	1.本公司委任會計師審計公費案。 獨立董事意見：無。 公司對獨立董事意見之處理：不適用。 決議結果：全體出席董事同意通過。		V				
<p>二、董事對利害關係議案迴避之執行情形，應敘明董事姓名、議案內容、應利益迴避原因以及參與表決情形：</p> <p>(一) 於民國 106 年 03 月 16 日董事會第六案、民國 105 年經理人年度薪酬案，除朱順一董事因利益迴避不參與表決外，其餘出席董事一致同意通過。</p> <p>(二) 於民國 106 年 03 月 16 日董事會第十四案、解除本公司經理人競業禁止之限制案，除朱順一董事因利益迴避不參與表決本身之競業禁止外，其餘出席董事一致同意通過。</p> <p>(三) 於民國 106 年 03 月 16 日董事會第十五案、解除本公司董事競業禁止之限制案，除朱順一董事因利益迴避不參與表決本身之競業禁止外，其餘出席董事一致同意通過。</p> <p>(四) 於民國 106 年 11 月 09 日董事會第一案、本公司經理人民國 107 年薪酬預估給付案，除朱順一董事因利益迴避不參與表決外，其餘出席董事一致同意通過。</p> <p>三、當年度及最近年度加強董事會職能之目標（例如設立審計委員會、提昇資訊透明度等）與執行情形評估：</p> <p>(一) 本公司「董事及監察人選舉辦法」第 4 條（董事會整體應具備之能力）已明定董事會成員組成應考量多元化，除兼任公司經理人之董事不宜逾董事席次三分之一外，並就本身運作、營運型態及發展需求以擬訂適當之多元化方針。本屆董事會成員多元化政策落實情形揭露如下表：</p>							
多元化核心項目	性別	經營管理	領導決策	產業知識	財務會計	法律	環保
董事姓名							
朱順一	男	V	V	V			
陳玉龍	男	V	V	V			
財團法人合勤基金會代表人 李炳欽	男	V	V	V			
白蓮蘋	女			V			
魏哲和	男	V	V	V			
石克強	男	V	V	V			
錢鋒	男	V	V	V			

- (二) 董事會就成員組成擬訂多元化的政策揭露於公司網站及公開資訊觀測站。
- (三) 本公司董事酬金依公司章程第 29 條之規定，得按不超過當年度獲利 2% 額度內，做為當年度董事之酬勞，並考量公司營運成果，給予合理報酬；總經理及副總經理給付酬勞之政策，依據本公司「薪資管理辦法」及該職位於同業市場中的薪資水平、於公司內該職位的權責範圍以及對公司營運目標的貢獻度給付酬金。訂定酬金之程序，除參考公司整體的營運績效、產業未來經營風險及發展趨勢，亦參考個人的績效達成率及對公司績效的貢獻度，而給予合理報酬，薪酬合理性均經薪資報酬委員會及董事會審核，並隨時視實際經營狀況及相關法令適時檢討酬金制度，以謀公司永續經營與風險控管之平衡。
- (四) 民國 106 年僅發放車馬費及出席費等固定報酬未發放變動報酬，董事及監察人酬勞，請參閱本年報「員工、董事及監察人酬勞」說明。
- (五) 本公司自民國 100 年 08 月 09 月起設置薪資報酬委員會，協助訂定及定期檢討董監及經理人績效評估與報酬之政策及制度。
- (六) 本公司網站揭露公司治理資訊並每季定期更新董事會決議情形。

(二) 審計委員會運作情形資訊：本公司無設置審計委員會。

(三) 監察人參與董事會運作情形資訊

最近一年度董事會開會 4 次，列席情形如下：

職 稱	姓 名	實際出 (列) 席 次數	實際出 (列) 席率 (%)	備註
監察人	白蓮蒂	4	100%	連任日期 105/06/16
監察人	陳學弘	4	100%	連任日期 105/06/16
監察人	國立交通大學 代表人杭學鳴	2	50%	連任日期 105/06/16

其他應記載事項：

一、監察人之組成及職責：

(一) 監察人與公司員工及股東之溝通情形（例如溝通管道、方式等）：監察人列席股東會直接聽取股東意見，且得與公司員工及股東直接連絡溝通。

(二) 監察人與內部稽核主管及會計師之溝通情形（例如就公司財務、業務狀況進行溝通之事項、方式及結果等）：本公司監察人透過董事會議、信件、電話等方式與內部稽核主管及會計師對於財務業務狀況、內部稽核狀況等情形進行溝通。

二、監察人列席董事會如有陳述意見，應敘明董事會日期、期別、議案內容、董事會決議結果以及公司對監察人陳述意見之處理：無。

(四) 薪資報酬委員會成員資料

身分別 (註1)	姓名	是否具有五年以上工作經驗 及下列專業資格			符合獨立性情形 (註2)								兼任其 他公開 發行公 司薪資 報酬委 員會家 數	備註	
		商務、法 務、財 務、會 計或公 司業 務所需 相關料 系之公 私立大 專院校 講師 以上	法官、檢 察官、律 師、會計 師或其他 與公司業 務所需之 國家考試 及格領有 證書之專 門職業及 技術人員	具有商 務、法 務、財 務、會 計或公司 業務所需 之工作經驗	1	2	3	4	5	6	7	8			
獨立董事	石克強			✓	✓	✓	✓	✓	✓	✓	✓	✓	✓	0	
獨立董事	錢 鋒			✓	✓	✓	✓	✓	✓	✓	✓	✓	✓	0	
其他	柳金堂		✓		✓	✓	✓	✓	✓	✓	✓	✓	✓	2	

註1：身分別請填列係為董事、獨立董事或其他。

註2：各成員於選任前二年及任職期間符合下述各條件者，請於各條件代號下方空格中打“✓”。

- (1) 非為公司或其關係企業之受僱人。
- (2) 非公司或其關係企業之董事、監察人。但如為公司或其母公司、子公司依本法或當地國法令設置之獨立董事者，不在此限。
- (3) 非本人及其配偶、未成年子女或以他人名義持有公司已發行股份總額百分之一以上或持股前十名之自然人股東。
- (4) 非前三款所列人員之配偶、二親等以內親屬或三親等以內直系血親。
- (5) 非直接持有公司已發行股份總額百分之五以上法人股東之董事、監察人或受僱人，或持股前五名法人股東之董事、監察人或受僱人。
- (6) 非與公司有財務或業務往來之特定公司或機構之董事（理事）、監察人（監事）、經理人或持股百分之五以上股東。
- (7) 非為公司或其關係企業提供商務、法務、財務、會計等服務或諮詢之專業人士、獨資、合夥、公司或機構之企業主、合夥人、董事（理事）、監察人（監事）、經理人及其配偶。
- (8) 未有公司法第30條各款情事之一。

(五) 薪資報酬委員會運作情形資訊：

本公司自 100 年 08 月 09 月起設置薪資報酬委員會，共有三名委員，本屆委員任期自 105 年 06 月 28 日至 108 年 06 月 15 日，每半年至少召開 1 次，旨在協助訂定及定期檢討董事、監察人及經理人績效評估與報酬之政策及制度。最近一年度薪資報酬委員會開會 2 次，列席情形如下：

職 稱	姓名	實際出（列）席 次數	實際出（列） 席率（%）	備註
委員 (召集人)	石克強	1	50%	連任日期 105/06/28
委員	錢 鋒	2	100%	連任日期 105/06/28
委員	柳金堂	2	100%	連任日期 105/06/28

(六) 公司治理運作情形及其與上市上櫃公司治理實務守則差異情形及原因

評估項目	運作情形		與上市上櫃公司治理實務守則差異情形及原因
	是	否	
一、公司是否依據上市上櫃公司治理實務守則訂定並揭露公司治理實務守則？	V		本公司已訂定「公司治理實務守則」辦法，並於公司網站及公開資訊觀測站中揭露之。
二、公司股權結構及股東權益			
(一) 公司是否訂定內部作業程序處理股東建議、疑義、糾紛及訴訟事宜，並依程序實施？	V		(一) 訂定於本公司「公司治理實務守則」辦法中，由專責人員妥善處理股東建議及糾紛等問題。
(二) 公司是否掌握實際控制公司之主要股東及主要股東之最終控制者名單之情形？	V		(二) 由股務人員掌握公司主要股東情形，並每月將該資訊於主管機關指定之資訊申報網站公開揭露。
(三) 公司是否建立、執行與關係企業之風險控管及防火牆機制？	V		(三) 本公司訂有「關係人交易管理」及「子公司監理作業辦法」，以建立與關係企業防火牆及風險控管機制，並配合資金貸與他人與背書保證等相關辦法，以防止金融弊案之發生而對關係企業產生連鎖之影響。
(四) 公司是否訂定內部規範，禁止公司內部人利用市場上未公開資訊買賣有價證券？	V		(四) 訂定於本公司「誠信經營作業程序及行為指南」辦法中，本公司人員應遵守證券交易法之規定，不得利用所知悉之未公開資訊從事內線交易，亦不得洩露予他人，以防止他人利用該未公開資訊從事內線交易。

評估項目	運作情形		與上市上櫃公司治理實務守則差異情形及原因
	是	否	
<p>三、董事會之組成及職責</p> <p>(一) 董事會是否就成員組成擬訂多元化方針及落實執行？</p>	V	<p>(一) 訂定於本公司「董事及監察人選舉辦法」中，制訂適當之多元化方針並落實執行，主要包括下二大面向，基本條件與價值（性別、年齡、國籍及文化等）；專業知識與技能（專業背景、專業技能及產業經歷等），董事會成員應注重性別平等，並普遍具備執行職務所必須之知識、技能及素養。</p> <p>另本公司現任董事八席中亦包含一位女性董事任職。</p> <p>(二) 本公司目前僅設置薪資報酬委員會。</p> <p>(三) 本公司目前尚未訂定。</p>	無重大差異。
<p>(二) 公司除依法設置薪資報酬委員會及審計委員會外，是否自願設置其他各類功能性委員會？</p> <p>(三) 公司是否訂定董事會績效評估辦法及其評估方式，每年並定期進行績效評估？</p> <p>(四) 公司是否定期評估簽證會計師獨立性？</p>	V	<p>(四) 董事會至少每年一次定期評估計師之獨立性及適任性，評估程序至少包括下列七點，並要求簽證會計師提供「超然獨立聲明書」，確認其查核/核閱工作亦遵循中華民國會計師職業道德規範第十號公報獨立性之相關規定，並未有違反相關規定致影響會計師事務所超然獨立之情形。</p> <p>1. 會計師並無與本公司有直接或重大間接財務利益關係。</p>	<p>尚未設置其他功能性委員會，未來將依公司發展需要及法令規定辦理。</p> <p>未來將依公司發展需要及法令規定辦理。</p> <p>無重大差異。</p>

評估項目	運作情形		與上市上櫃公司治理實務守則差異情形及原因
	是	否	
		<p>摘要說明</p> <p>2.會計師並無與本公司或本公司董事有融資或保證行為。</p> <p>3.會計師並無仲介本公司所發行之股票或其他證券。</p> <p>4.會計師及其二等親以內之親屬未曾於目前或最近兩年內擔任本公司及其關係人之董事、監察人，或於本公司支薪及其他直接並有重大影響本審計案件之職務。</p> <p>5.會計師並無與本公司及其關係人、董事、監察人、經理人有密切關係，而將可能過度關注或同情本公司之利益。</p> <p>6.會計師並無擔任本公司之辯護人或代表本公司協調與其他第三人間發生的衝突。</p> <p>7.並無其他可能影響超然獨立之情形。</p>	
四、上市櫃公司是否設置公司治理專（兼）職單位或人員負責公司治理相關事務（包括但不限於提供董事、監察人執行業務所需資料、依法辦理董事會及股東會議相關事宜、辦理公司登記及變更登記、製作董事會及股東會議事錄等）？	V	<p>本公司之財務暨資訊系統總處為公司治理兼職單位負責公司治理相關事務。</p>	無重大差異。
五、公司是否建立與利害關係人（包括但不限於股東、員工、客戶及供應商等）溝通管道，及於公司網站設置利害關係人專區，並妥適回應利害關係人所關切之	V	<p>公司已建立與利害關係人溝通管道，並於公司網站設置「利害關係人溝通」專區。</p> <p>根據利害關係人關注議題，設定執行目標，並制定利害關係人經營程序，透過利害關係人的鑑別及關</p>	無重大差異。

評估項目	運作情形		與上市上櫃公司治理實務守則差異情形及原因
	是	否	
重要企業社會責任議題？		注議題分析，再訂定利害關係人計畫，透過利害關係人溝通管道進行溝通，以提升與利害關係人的關係，強化對於利害關係人的企業責任。	
六、公司是否委任專業股務代理機構辦理股東會事務？	V	本公司委任兆豐股務代理機構協助辦理。	無重大差異。
七、資訊公開 (一) 公司是否架設網站，揭露財務業務及公司治理資訊？	V	(一) 公司已架設網站，合勤投控網址： http://www.unizyx.com.tw ，並建立「投資者專區」公開營運資訊及公司治理資訊，亦設立問題回覆機制，以供投資人查詢。	無重大差異。
(二) 公司是否採行其他資訊揭露之方式（如架設英文網站、指定專人負責公司資訊之蒐集及揭露、落實發言人制度、法人說明會過程放置公司網站等）？	V	(二) 合勤投控網址為中、英版本，本公司已指定專人負責公司資訊之蒐集及揭露工作。並依規定落實發言人制度，相關資訊皆公開於公司網站，以供投資人查詢。	無重大差異。
八、公司是否有其他有助於瞭解公司治理運作情形之重要資訊（包括但不限於員工權益、僱員關懷、投資者關係、供應商關係、利害關係人之權利、董事及監察人進修之情形、風險管理政策及風險衡量標準之執行情形、客戶政策之執行情形、公司為董事及監察人購買責任保險之情形等）？	V	(一) 員工權益、僱員關懷：請參閱本年報「勞工關係」說明。 (二) 投資者關係：依法於公開資訊觀測站更新資料，使投資者得以隨時掌握訊息，並提供暢通之溝通管道。 (三) 供應商關係：集團內各公司訂定採購政策，敘明本公司之採購原則與精神，並作為採購人員執行採購業務之準則，以期創造公司最高價值，並與供應商建立良好合作關係。	無重大差異。

評估項目	運作情形		與上市上櫃公司治理實務守則差異情形及原因
	是	否	
		<p>摘要說明</p> <p>(四) 利害關係人之權利：請參閱上述四之評估項目。</p> <p>(五) 董事及監察人之進修情形：請參閱本年年報「勞資關係」說明。</p> <p>(六) 風險管理政策及風險衡量標準之執行情形：本公司專注本業，配合相關法令執行各項政策推動，以期降低並避免任何可能的風險。</p> <p>(七) 客戶政策之執行情形：本集團已購買產品責任險，且對所有客戶及消費者均有一個完整的服務體系，以確保即時回覆客戶的需求及保護消費者權益。</p> <p>(八) 公司為董事及監察人購買責任保險之情形：本公司已為董事及監察人投保責任保險並提民國107年05月10日董事會報告，民國106年度保險金額為美金5,000千元，折合新台幣148,800千元。</p>	
<p>九、請就臺灣證券交易所股份有限公司治理中心最近年度發布之公司治理評鑑結果說明已改善情形，及就尚未改善者提出優先加強事項與措施。</p> <p>第4屆公司治理評鑑(評鑑年度106年)，本公司未得分項目改善情形說明如下表：</p>			

指標類別	指標內容	是否改善	尚未改善說明
維護股東權益	1.6 公司是否有過半數董事(含至少一席獨立董事)及設有監察人者至少一席監察人出席股東常會，並於議事錄揭露出席名單？	否	公司已有助勵董監事出席股東常會，但仍由董監事依各自行程安排。
	2.8 公司是否於股東常會開會7日前上傳英文版年報？	否	以公司營運規模尚小，外資投資比率甚低，故暫不提供英文版年報。
平等對待股東	2.9 公司是否於股東常會開會30日前同步上傳英文版開會通知？	否	以公司營運規模尚小，外資投資比率甚低，故暫不提供英文版年報。
	2.15 公司是否於股東常會開會21日前上傳英文版議事手冊及會議補充資料？	否	以公司營運規模尚小，外資投資比率甚低，故暫不提供英文版年報。
強化董事會結構與運作	3.4 公司之董事長及總經理(執行長)是否非為同一人或配偶擔任？	否	公司營運管理政策，暫無更換需求。
	3.5 公司是否自願設置符合規定之審計委員會？	是	預計於民國108年股東會通過修改公司章程及董事選舉辦法並設置審計委員會。
	3.6 公司是否自願設置多於法令規定之獨立董事席次？	否	預計於民國108年股東會通過修改公司章程及董事選舉辦法並設置審計委員會，暫無增加獨立董事席次需求。
	3.10 公司是否設置符合規定之審計委員會？	是	預計於民國108年股東會通過修改公司章程及董事選舉辦法並設置審計委員會。
	3.12 公司之薪資報酬委員會是否一年至少召開兩次以上，且委員會成員至少皆出席兩次以上？	是	
	3.14 公司之董事、監察人是否均依「上市上櫃公司董事、監察人進修推行要點」規範之時數完成進修？	否	目前法令未強制各董監事需完成進修，公司已有鼓勵董監事參與相關進修課程，但仍由董監事自行決定。
3.18 受評年度公司是否至少召開六次董事會？	否	公司已每季召開董事會，充分討論公司重要議案。	
3.23 公司之獨立董事是否均依「上市上櫃公司董事、監察人進修推行要點」規範之時數完成進修？	否	目前法令未強制各董監事需完成進修，公司已有鼓勵董監事參與相關進修課程，但仍由董監事自行決定。	
3.31 公司是否定期(至少一年一次)執行董事會績效評估，並將評估結果揭露於公司網站或年報？	否	尚無足夠之內外部資源。	
3.34 公司是否將獨立董事與內部稽核主管及會計師之溝通情形(如就公司財務報告及財務業務狀況進行溝通之方式、事項及結果等)揭露於公司網站？	否	公司已每季召開董事會，就獨立董事與內部稽核主管及會計師進行溝通，暫無增加溝通次數需求。	

指標類別	指標內容	是否改善	尚未改善說明
提升資訊透明度	4.2 公司是否同步申報英文重大訊息？	否	考量成本與效益，未申報英文重大訊息。
	4.14 公司年報是否自願揭露個別董事及監察人酬金？	否	公司依法令強制要求揭露個別董事及監察人酬金，暫無自願揭露。
	4.18 公司是否受邀(自行)召開至少二次法人說明會？	否	考量成本與效益，自民國 107 年起每年至少召開一次法人說明會。
	4.21 公司網站或公開資訊觀測站是否以英文揭露期中財務報告(含財務報表及附註)？	否	考量成本與效益，已提供年度英文版財務報告。
落實企業社會責任	4.22 公司年報是否揭露具體明確的股利政策？	否	公司之股利政策隨公司實際營運調整。
	5.3 公司是否設置推動公司治理、企業社會責任及企業誠信經營專(兼)職單位，並於年報及公司網站說明設置單位之運作及執行情形？	否	考量獨立性，公司已設置稽核室為推動企業誠信經營專(兼)職單位。
	5.7 公司是否制定節能減碳、溫室氣體減量、減少用水或其他廢棄物管理政策？	是	
	5.12 公司是否訂定並詳細於公司網站揭露公司內、外部人員對於不合法(包括貪汙)與不道德行為的檢舉制度？	否	尚無足夠之內外部資源。

(七) 履行社會責任情形：

評估項目	運作情形		與上市上櫃公司企業社會責任實務守則差異情形及原因
	是	否	
一、落實推動公司治理 (一) 公司是否訂定企業社會責任政策或制度，以及檢討實施成效？	V		(一) 本公司已制定「企業社會責任實務守則」，並於公司網站及公開資訊觀測站中揭露之，企業社會責任實施成效，經「合勤集團企業社會責任委員會」與相關部門檢討後，將詳細內容揭露於年度「企業社會責任報告書」，此報告書經DNV Business Assurance驗證單位驗證並依循GRIG4編製準則編製，已置於公司網站及公開資訊觀測站。
(二) 公司是否定期舉辦社會責任教育訓練？	V		(二) 公司組成「合勤集團企業社會責任委員會」定期舉辦會議。另於公司內部教育訓練對員工進行宣導作業。
(三) 公司是否設置推動企業社會責任專(兼)職單位，並由董事會授權高階管理階層處理，及向董事會報告處理情形？	V		(三) 本公司設有推動企業社會責任之兼職單位「合勤集團企業社會責任委員會」，透過跨公司、跨部門的委員會，以明確的組織劃分及高階主管的充分授權，在高階管理階層的領導與全力支持下，貫徹全體員工，由上而下推展各項永續發展工作，促使員工樂於參與。「合勤集團企業社會責任委員會」至少每季召開一次會議，訂定企業責任藍圖及檢視各相關業務執行狀況並持續改善之。定期將企業社會責任報告書公布於網站。

評估項目	運作情形		與上市上櫃公司企業社會責任實務守則差異情形及原因
	是	否	
(四) 公司是否訂定合理薪資報酬政策，並將員工績效考核制度與企業社會責任政策結合，及設立明確有效之獎勵及懲戒制度？	V	(四) 公司已訂定合理薪資報酬政策，本公司章程第29條「本公司年度如有獲利，應先提撥不低於萬分之一為員工酬勞及不高於百分之二為董事及監察人酬勞」，並將員工績效考核制度與企業社會責任政策結合，另訂有「獎勵辦法」以作為公司管理之獎勵及懲戒標準，以茲遵循。	無重大差異。
二、發展永續環境 (一) 公司是否致力於提升各項資源之利用效率，並使用對環境負荷衝擊低之再生物料？	V	(一) 本集團之產品與商業活動遵守綠色產業的管理政策，持續研發並製造環保節能之產品。對歐盟三大環保指令「廢電機電子設備指令 (WEEE)」、「危害物質限制指令 (RoHS)」及最近的「耗能產品生態化設計指令 (ERP)」嚴格要求自身及供應商符合國際客戶的要求標準。	無重大差異。
(二) 公司是否依其產業特性建立合適之環境管理制度？		(二) 本集團之產品與商業活動遵守綠色產業的管理政策，持續研發並製造環保節能之產品。	無重大差異。

評估項目	運作情形		與上市上櫃公司企業社會責任實務守則差異情形及原因
	是	否	
(三) 公司是否注意氣候變遷對營運活動之影響，並執行溫室氣體盤查、制定公司節能減碳及溫室氣體減量策略？	V	<p>否</p> <p>(三) 訂定一套「綠色協同資訊系統」從產品的「搖籃到墳墓」經由原料供應商、生產、製造、運送、使用及棄置各階段層層把關，於每一個環節做好綠色管理。</p> <p>針對「碳足跡」議題，進行二氧化碳排放量調查及控制，減少溫室效應氣體排放。</p> <p>於民國104年取得全球首張家用光纖網路設備 (EPON CPE)、家用光纖網路設備 (GPON CPE) 及超高速數位用戶迴路 (VDSL) 碳足跡認證。</p> <p>委由第三方認證單位進行溫室氣體查證，達成每年節電率至少達1%以上，(1) 邀請總經理錄製節能語錄 (2) 汰換老舊冰機 (3) 宣導節能活動，民國106年每天節電1,080度。</p> <p>為提高廢棄物再利用政策，廢棄物 (1) 以物理處理提煉重金屬 (2) 以蒸餾法還原廢溶劑 (3) 分類回收代替焚化，減少對環境污染。</p> <p>因生產過程無製成廢水產生，除平時進行節水宣導，亦加裝省水馬桶及水龍頭，減少不必要浪費。</p>	無重大差異。

評估項目	運作情形		與上市櫃公司企業社會責任實務守則差異情形及原因
	是	否	
<p>三、維護社會公益</p> <p>(一) 公司是否依照相關法規及國際人權公約，制定相關之管理政策與程序？</p>	V		<p>無重大差異。</p>
		<p>摘要說明</p> <p>(一) 本集團員工之任用與招募多元發展，並提供員工一個健康及安全的工作環境，促進員工的身心健康及福祉。禁止任何包括年齡、種族、膚色、性別、傷殘或宗教的歧視，全球員工以不同的文化和經驗帶來各自的貢獻。</p> <p>員工聘用-人才多元化，提供員工競爭優勢的薪酬福利與人才發展，且符合國際與當地相關勞動法規標準的工作環境。</p> <p>員工發展-培訓全方位，以多元學習方式與各類課程，強化各部門同仁專業技能與知識。</p> <p>員工關係-和諧勞資關係，在工資、工時、福利、休假、退休等方面符合法令規定，提供溝通管道，展現勞資雙方良性的互動。</p> <p>人權保護-遵守國際人權及勞工公約的規範，並支持員工結社自由。</p> <p>本集團訂定「員工行為守則」，詳請參閱本年報「勞資關係」。</p>	

評估項目	運作情形		與上市上櫃公司企業社會責任實務守則差異情形及原因
	是	否	
(二) 公司是否建置員工申訴機制及管道，並妥適處理？	V	(二) 合勤集團重視員工開放多元的溝通管道，如內部各個會議、意見箱、公佈欄，內部傳閱文件、電子郵件等。而公司主管不定期地與同仁做面對面溝通，溝通會的名稱有「我有話要說」、「Town Meeting」等，溝通之後也會做成會議紀錄，並由主管追蹤後續之處理進度。	無重大差異。
(三) 公司是否提供員工安全與健康之工作環境，並對員工定期實施安全與健康教育？	V	(三) 安全工作環境：在製程作業上，提供危害預防的完整措施，確保員工工作環境的安全。員工健康方面：規劃一系列健康促進活動，提供同仁藉由飲食、運動、心理、行為四方面來重視健康狀態。另興建運動公園，設有健身房及球場等，為員工的健康升級。安全與健康教育方面：進行完整的員工安全衛生訓練，針對主管進行企業持續營運管理認知教育訓練，同時進行風險評估、緊急應變訓練課程及演練。	無重大差異。
(四) 公司是否建立員工定期溝通之機制，並以合理方式通知對員工可能造成重大影響之營運變動？	V	(四) 公司建立員工定期溝通機制，並於公布影響營運之重大變動時，於此溝通機制以合理方式通知對員工。	無重大差異。

評估項目	運作情形		與上市上櫃公司企業社會責任實務守則差異情形及原因
	是	否	
(五) 公司是否為員工建立有效之職涯能力發展培訓計畫？	V	(五) 合勤集團教育訓練除了透過傳統的教室訓練 (Classroom Training) 及工作中的訓練 (On Job Training), 也透過數位學習方式 (e-learning) 「合勤企業大學」E化學習平台進行。 員工進修及訓練, 請參閱本年報「勞資關係」說明。	無重大差異。
(六) 公司是否就研發、採購、生產、作業及服務流程等制定相關保護消費者權益政策及申訴程序？	V	(六) 本公司每年向保險公司投保產品責任險, 且對所有客戶及消費者均有一個完整的服務體系, 以確保即時回覆客戶的需求及保護消費者權益。	無重大差異。
(七) 對產品與服務之行銷及標示, 公司是否遵循相關法規及國際準則？	V	(七) 本公司對產品與服務之行銷及標示, 嚴格遵循相關法規及國際準則。	無重大差異。
(八) 公司與供應商來往前, 是否評估供應商過去有無影響環境與社會之紀錄？	V	(八) 「供應鏈管理平台」, 為供應商將盟創科技要求符合WEEE、RoHS、ErP、REACH相關指令規定資料上傳的平台, 便於公司對供應商綠色標準的品質把關。 制定「綠色產品管理-新供應商評鑑作業」包含供應商具備相關QC080000管理系統及將衝突礦產等要求訂入採購合約中。	無重大差異。
(九) 公司與其主要供應商之契約是否包含供應商如涉及違反其企業社會責任政策, 且對環境與社會有顯著影響時, 得隨時終止或解除契約之條款？	V	(九) 已將相關內容納入供應商契約中。	無重大差異。

評估項目	運作情形		與上市上櫃公司企業社會責任實務守則差異情形及原因
	是	否	
四、加強資訊揭露 (一) 公司是否於其網站及公開資訊觀測站等處揭露具攸關性及可靠性之企業社會責任相關資訊？	V	(一) 本公司將年報、財務報告及新聞稿於公司網站上揭露財務業務及公司治理之情形，並設立問題回覆機制，同時依規定落實發言人制度。另於公司網站企業社會責任網頁及公開資訊觀測站公告企業社會責任報告書及企業社會責任執行情況。	無重大差異。
五、公司如依據「上市上櫃公司企業社會責任實務守則」訂有本身之企業社會責任守則者，請敘明其運作與所訂守則之差異情形；本公司已於民國 104 年 11 月 10 日訂定「企業社會責任實務守則」；並遵行自訂之企業社會責任實務守則運行，並無重大差異。			
六、其他有助於瞭解企業社會責任運作情形之重要資訊： (一) 社區關係：			
		<p>1. 人才培育：以本集團執行長朱順一先生依個人名義成立「財團法人進步文教基金會」提供獎助學金方式，長期培育人才。且於民國 104 年 8 月正式設立登記成立「財團法人合勤基金會」，以推動創新與創業及力行社會公益，展現回饋社會的企業精神。</p> <p>2. 弱勢照顧：關懷在地弱勢族群，長期對社區提供急難與生活的補助與照顧。</p> <p>3. 社區關懷：捐助或支援社會團體及配合政府機關舉辦自然生態保育、綠化環境、資源回收等主題之活動。</p>	
		(二) 環境保護：	
		自訂一套「綠色協同資訊系統」經由原料供應商、生產、製造、運送、使用及棄置各階段層層把關，於每一個環節做好綠色管理。同時積極進行二氧化碳排放量調查及控制，減少溫室效應氣體排放，並執行產品碳足跡盤查。	
		(三) 人權：	
		尊重顧客、員工、供應商、社區及投資人等利害關係人的人權，同時並遵守國際人權及勞工公約的規範。	
		(四) 安全衛生：	
		藉由環境及安全衛生政策之制定及宣示，表達對整體環境及職業安全衛生管理成效之意圖及原則。	
		(五) 員工關係：	
		提供員工具挑戰、有樂趣與合理酬賞的工作環境，照護員工身心靈的健康。透過完整的教育訓練體制及員工規劃發展，協助員工提升專業能力與自我成長。	

評估項目	運作情形		與上市公司櫃公司企業社會責任實務守則差異情形及原因
	是	否	
七、公司產品或企業社會責任報告書如有通過相關驗證機構之查證標準，應加以敘明：			
本公司通過以下查證標準：			
(一) 環保署「產品碳足跡標籤」。			
(二) PAS 2050 產品碳足跡驗證。			
(三) 合勤投控企業責任報告書驗證。			
(四) ISO 9001。			
(五) TL 9000。			
(六) ISO 14001。			
(七) OHSAS18001。			
(八) QC080000。			
(九) GHG (ISO14064)。			
(十) ISO50001。			
(十一) ISO14006。			

(八) 公司履行誠信經營情形及採行措施：

評估項目	運作情形		與上市上櫃公司誠信經營守則差異情形及原因
	是	否	
<p>一、訂定誠信經營政策及方案</p> <p>(一) 公司是否於規章及對外文件中明示誠信經營之政策、作法，以及董事會與管理階層積極落實經營政策之承諾？</p>	V	<p>摘要說明</p> <p>(一) 本公司制訂「誠信經營守則暨作業程序及作業指南」辦法，並公告於公司網站及公開資訊觀測站上，具體規範本公司人員應積極落實。於企業社會責任的承諾上，在「公司治理」方面明訂：「我們將遵守相關法規要求並強調誠信的原則，遵守商業道德規範。」同時於「合勤集團員工行為規範」訂定：「任何行為都應符合誠信及道德規範，誠信是合勤集團所有員工應嚴守的核心理念。」以要求全體同仁於每日執行業務時，必須遵守的基本行為準則與道德標準。</p>	無重大差異。
<p>(二) 公司是否訂定防範不誠信行為方案，並於各方案內明定作業程序、行為指南、違規之懲戒及申訴制度，且落實執行？</p>	V	<p>(二) 本公司制訂「誠信經營守則暨作業程序及作業指南」辦法，揭露各方案作業程序及行為指南方針，並訂定具體檢舉制度及不誠信行為懲戒處置。</p>	無重大差異。
<p>(三) 公司是否對「上市上櫃公司誠信經營守則」第七條第二項各款或其他營業範圍內具較高不誠信行為風險之營業活動，採行防範措施？</p>	V	<p>(三) 本公司制訂「誠信經營守則暨作業程序及作業指南」辦法，針對「上市上櫃公司誠信經營守則」第七條第二項各款擬訂防範行為指南，並需依相關程序辦理，始得為之。另本公司訂有「員工任用辦法」明訂員工不得收受賄賂、佣金等，避免員工因個人利益而犧牲公司權益。同時在「合勤集團員工行為規範」要求所有同仁都不應接受賄賂或其他形式的不適當利益。</p>	無重大差異。

評 估 項 目	運 作 情 形		與上市上櫃公司誠信經營守則差異情形及原因
	是	否	
二、落實誠信經營			
(一) 公司是否評估往來對象之誠信紀錄，並於其與往來交易對象簽訂之契約中明訂誠信行為條款？	V		(一) 本公司對於往來之客戶及供應商均建立相關評核機制，與其訂定合約時對雙方的權利與義務均詳訂其中，並簽立保密條款。
(二) 公司是否設置隸屬董事會之推動企業誠信經營專(兼)職單位，並定期向董事會報告其執行情形？	V		(二) 本公司管理階層本著企業誠信為經營最高原則，遵守相關規範，另亦訂有內部稽核計畫，由內部稽核人員定期查核並於董事會報告。
(三) 公司是否制定防止利益衝突政策、提供適當陳述管道，並落實執行？	V		(三) 本公司制訂「道德行為準則」規範防止利益衝突之情事，提供相關申訴管道。同時「合勤集團行為規範」要求與客戶、供應商等其他外部人士往來時，合勤集團及全體同仁秉持公平、公開與誠實之商業態度。同仁不得以提供不當利益之方式爭取客戶業務，而應致力提升符合客戶需求的產品與服務水準。
(四) 公司是否為落實誠信經營已建立之有效的會計制度、內部控制制度，並由內部稽核單位定期查核，或委託會計師執行查核？	V		(四) 本公司建立有效之會計制度，不得有外帳或保留秘密帳戶，並應隨時檢討，俾確保該制度之設計及執行持續有效。亦建立有效之內部控制制度，並設置隸屬董事會之內部稽核單位，且每季向董事會報告，且得委任會計師執行查核，必要時，得委請專業人士協助。
(五) 公司是否定期舉辦誠信經營之內、外部之教育訓練？			(五) 於公司網站及公開資訊觀測站放置「誠信經營守則暨作業程序及作業指南」及「道德行為準則」辦法，供員工於執行業務時遵循。公司內部教育訓練對員工進行誠信宣導作業
			無重大差異。
			無重大差異。
			無重大差異。
			無重大差異。

評 估 項 目	運 作 情 形		與上市上櫃公司誠信經營守則差異情形及原因
	是	否	
<p>三、公司檢舉制度之運作情形</p> <p>(一) 公司是否訂定具體檢舉及獎勵制度，並建立便利檢舉管道，及針對被檢舉對象指派適當之受理專責人員？</p> <p>(二) 公司是否訂定受理檢舉事項之調查標準作業程序及相關保密機制？</p> <p>(三) 公司是否採取保護檢舉人不因檢舉而遭受不當處置之措施？</p>	V	<p>否</p> <p>民國106年度舉報與誠信經營議題相關之內訓教育訓練7,828人次，共34,207.16小時，請參閱本報「勞資關係」說明。</p> <p>(一) 本公司制訂「誠信經營守則暨作業程序及行為指南」辦法，並訂定具體檢舉制度，包含檢舉信箱、專線、指派檢舉專責人員、保護檢舉人措施等。</p> <p>(二) 本公司發現或接獲檢舉本公司人員涉有不誠信之行為時，應即刻查明相關事實並指派檢舉受理專責人員或單位，必要時應呈報至獨立董事或監察人。</p> <p>(三) 本公司「誠信經營守則暨作業程序及行為指南」辦法針對檢舉人身份及檢舉內容應保密及保護檢舉人不因檢舉情事而遭不當處置。</p>	<p>無重大差異。</p> <p>無重大差異。</p> <p>無重大差異。</p>
<p>四、加強資訊揭露</p> <p>(一) 公司是否於其網站及公開資訊觀測站，揭露其所訂誠信經營守則內容及推動成效？</p>	V	<p>否</p> <p>(一) 本公司於公司網站及公開資訊觀測站上揭露「誠信經營守則暨作業程序及行為指南」辦法。本公司網站，亦揭露公司治理遵守相關法規要求並強調誠信的原則，遵守商業道德規範等資訊。</p>	<p>無重大差異。</p>
<p>五、公司如依據「上市上櫃公司誠信經營守則」訂有本身之誠信經營守則者，請敘明其運作與所訂守則之差異情形；</p> <p>本公司訂有「誠信經營守則暨作業程序及行為指南」，內容明定員工之誠信行為準則，其與實際運作無重大差異。</p> <p>六、其他有助於瞭解公司誠信經營運作情形之重要資訊（如公司檢討修正其訂定之誠信經營守則等情形）：</p> <p>無。</p>			

- (九) 公司如有訂定公司治理守則及相關規章，應揭露其查詢方式：
本公司已訂定公司治理實務守則、股東會議事規則、董事會議事規則、董事及監察人選舉辦法、道德行為準則、誠信經營暨作業程序及行為指南及企業社會責任實務守則等規章，可至本公司網站 (<http://www.unizyx.com.tw/>) 投資人專區／公司治理／相關規程規章查詢，及公開資訊觀測站 (<http://mops.twse.com.tw/>) 公司治理專區／訂定公司治理之相關規程規則中查詢。
- (十) 其他足以增進對公司治理運作情形之瞭解的重要資訊，得一併揭露：
1. 公司治理運作情形請參閱「公司治理運作情形與上市上櫃公司治理實務守則差異情形及原因-第七項」。
2. 本公司經理人參與公司治理相關課程進修，詳請參閱本年報「勞資關係」。
- (十一) 內部控制制度執行狀況應揭露下列事項：
1. 內部控制聲明書：請詳見第 89 頁。
2. 委託會計師專案審查內部控制制度者，應揭露會計師審查報告：無。
- (十二) 最近年度及截至年報刊印日止公司及其中內部人員依法被處罰、公司對其中內部人員違反內部控制制度規定之處罰、主要缺失與改善情形：
1. 負責人或職員因業務上犯罪經檢察官起訴者：無。
2. 違反法令經金融監督管理委員會（下稱金管會）處以罰鍰者：無。
3. 缺失經金管會嚴予糾正者：無。
4. 其他經金管會指定應予揭露之事項：無。
- (十三) 最近年度及截至年報刊印日止，股東會及董事會之重要決議及執行情形：
1. 股東會之重要決議及執行情形：

日期	股東會重要決議案
106.06.15	<p>1. 承認民國 105 年度營業報告書、財務報表案。 執行情形：決議通過。</p> <p>2. 承認民國 105 年度盈餘分配案。 執行情形：決議通過，民國 105 年度盈餘分配之現金股利計 TWD 88,235,471 元，每股配發 TWD 0.2 元，股東現金股利發放日為民國 106 年 09 月 15 日。</p> <p>3. 通過修訂「公司章程」案。 執行情形：決議通過，於民國 106 年 07 月 07 日獲經濟部准予登記變更（經授商字第 10601085840 號）並更新於公司網站。</p> <p>4. 通過修訂「股東會議事規則」案。 執行情形：決議通過，於民國 106 年 06 月 15 日上傳至公開資訊觀測站並更新於公司網站。</p> <p>5. 通過修訂「董事及監察人選舉辦法」案。 執行情形：決議通過，於民國 106 年 06 月 15 日上傳至公開資訊觀測站並更新於公司網站。</p> <p>6. 通過修訂「取得或處分資產處理程序」案。 執行情形：決議通過，於民國 106 年 06 月 15 日上傳至公開資訊觀測站並更新於公司網站。</p>

日期	股東會重要決議案
	7.通過解除董事競業禁止之限制案。 執行情形：決議通過，並依有價證券上市公司重大訊息之查證暨公開處理程序第4條第1項第21款公告之。

2.董事會之重要決議：

日期	董事會重要決議案
106.03.16 第三屆 第四次	<p>1.追認事項：</p> <p>(1) 決議通過追認子公司對其轉投資事業之逾期應收帳款轉列資金貸與他人案。</p> <p>(2) 決議通過追認兆豐國際商業銀行股份有限公司之額度案。</p> <p>2.討論事項：</p> <p>(1) 決議通過民國 106 年度第 1 季起之簽證會計師變更案。</p> <p>(2) 決議通過審議本公司民國 105 年度員工及董監事酬勞案。</p> <p>(3) 決議通過民國 105 年度營業報告書、個體財務報告暨合併財務報告案。</p> <p>(4) 決議通過民國 106 年度營運計畫案。</p> <p>(5) 決議通過民國 105 年度內部控制制度聲明書案。</p> <p>(6) 決議通過民國 105 年經理人年度薪酬案。</p> <p>(7) 決議通過民國 105 年度盈餘分配案。</p> <p>(8) 決議通過民國 106 年度員工及董監事酬勞之提撥率案。</p> <p>(9) 決議通過本年度為轉投資公司之背書保證額度案。</p> <p>(10) 決議通過本年度金融機構之額度案。</p> <p>(11) 決議通過修訂公司章程、股東會議事規則及董事及監察人選舉辦法案。</p> <p>(12) 決議通過修訂公司治理實務守則案。</p> <p>(13) 決議通過修訂「取得或處分資產處理程序」案。</p> <p>(14) 決議通過解除本公司經理人競業禁止之限制案。</p> <p>(15) 決議通過解除本公司董事競業禁止之限制案。</p> <p>(16) 決議通過董事會召集民國 106 年股東常會之開會時間、地點、會議議題案。</p> <p>(17) 決議通過依法擬定受理持股 1%股東書面提案。</p>
106.05.11 第三屆 第五次	<p>1.追認事項：</p> <p>(1) 決議通過追認子公司對其轉投資事業之逾期應收帳款轉列資金貸與他人案。</p> <p>2.討論事項：</p> <p>(1) 決議通過修訂公司治理實務守則案。</p> <p>(2) 決議通過本公司簽證會計師之獨立性及適任性評估案。</p>
106.08.10 第三屆	<p>1.追認事項：</p> <p>(1) 決議通過追認子公司對其轉投資事業之逾期應收帳款轉列資</p>

日期	董事會重要決議案
第六次	金貸與他人案。 (2) 決議通過本公司代理發言人異動案。 2. 討論事項： (1) 訂定民國 105 年度盈餘分配之發放股利相關權利基準日案。
106.11.09 第三屆 第七次	1. 追認事項： (1) 決議通過追認子公司對其轉投資事業之逾期應收帳款轉列資金貸與他人案。 (1) 決議通過追認本公司轉投資黑貓資訊股份有限公司案。 2. 討論事項： (1) 決議通過本公司經理人民國 107 年薪酬預估給付案。 (2) 決議通過本公司委任會計師審計公費案。 (3) 決議通過本公司民國 107 年度內部稽核計畫。
107.03.15 第三屆 第八次	1. 追認事項： (1) 決議通過追認子公司對其轉投資事業之逾期應收帳款轉列資金貸與他人案。 2. 討論事項： (1) 決議通過本公司簽證會計師之獨立性及適任性評估案。 (2) 決議通過民國 107 年度營業報告書、個體財務報告暨合併財務報告案。 (3) 決議通過民國 107 年度營運計畫案。 (4) 決議通過民國 106 年度內部控制制度聲明書案。 (5) 決議通過民國 106 年經理人年度薪酬案。 (6) 決議通過民國 106 年度盈虧撥補案。 (7) 決議通過民國 107 年度員工及董監事酬勞之提撥率案。 (8) 決議通過本年度為轉投資公司之背書保證額度案。 (9) 決議通過本年度金融機構之額度案。 (10) 決議通過解除本公司經理人競業禁止之限制案 (11) 決議通過解除本公司董事競業禁止之限制案。 (12) 決議通過董事會召集民國 107 年股東常會之開會時間、地點、會議議題案。 (13) 決議通過依法擬定受理持股 1% 股東書面提案。

(十四) 最近年度及截至年報刊印日止董事或監察人對董事會通過重要決議有不同意見且有紀錄或書面聲明者：無。

(十五) 最近年度及截至年報刊印日止，公司有關人士（包括董事長、總經理、會計主管、財務主管、內部稽核主管及研發主管等）辭職解任情形之彙總：無。

四、會計師公費資訊

(一) 公費資訊：

1. 會計師公費資訊：

會計師公費資訊級距表

會計師事務所名稱	會計師姓名		查核期間	備註
安侯建業聯合會計師事務所	鄭安志	張字信	106.01.01~106.12.31	-

金額級距		公費項目	審計公費	非審計公費	合計
1	低於 2,000 千元			√	
2	2,000 千元 (含) ~ 4,000 千元		√		√
3	4,000 千元 (含) ~ 6,000 千元				
4	6,000 千元 (含) ~ 8,000 千元				
5	8,000 千元 (含) ~ 10,000 千元				
6	10,000 千元 (含) 以上				

(二) 給付簽證會計師、簽證會計師所屬事務所及其關係企業之非審計公費占審計公費之比例達四分之一以上者，應揭露審計與非審計公費金額及非審計服務內容：

單位：新台幣千元

會計師事務所名稱	會計師姓名	查核期間	審計公費	非審計公費			
				制度設計	工商登記	人力資源	其他 (註一)
安侯建業聯合會計師事務所	鄭安志 及張字信	106.01.01~ 106.12.31	2,484	-	-	-	700

註一：主要係全球檔案移轉訂價服務之公費。

(三) 更換會計師事務所且更換年度所支付之審計公費較更換前一年度之審計公費減少者：無。

(四) 審計公費較前一年度減少達百分之十五以上者，應揭露審計公費減少金額、比例及原因：不適用。

五、更換會計師資訊

(一) 關於前任會計師：

更換日期	民國 106 年 02 月 14 日 (自民國 106 年第 1 季查核作業起更換)		
更換原因及說明	會計師事務所內部業務調整，本公司財務報表原由魏興海及黃海寧會計師簽證，自民國 106 年第 1 季起之財務報表改為鄭安志及張字信會計師繼任之。		
說明係委任人或會計師終止或不接受委任	當事人	會計師	委任人
	情況		
	主動終止委任	魏興海、黃海寧	
	不再接受(繼續)委任		
最新兩年內簽發無保留意見以外之查核報告書意見及原因	無		
與發行人有無不同意見	有		會計原則或實務
			財務報告之揭露
			查核範圍或步驟
			其他
	無	✓	
	說明：無。		
其他揭露事項 (本準則第十條六款第一目之四至第一目之七應加以揭露者)	無		

(二) 關於繼任會計師：

事務所名稱	安侯建業聯合會計師事務所
會計師姓名	鄭安志、張字信
委任之日期	民國 106 年 02 月 14 日
委任前就特定交易之會計處理方法或會計原則及對財務報告可能簽發之意見諮詢事項及結果	無
繼任會計師對前任會計師不同意見事項之書面意見	無

(三) 前任會計師對本準則第 10 條第 6 款第 1 目及第 2 目之 3 事項之復函：無。

六、公司之董事長、總經理、負責財務或會計事務之經理人，最近一年內曾任職於簽證會計師所屬事務所或其關係企業者：無。

七、最近年度及截至年報刊印日止，董事、監察人、經理人及持股比例超過百分之十之股東股權移轉及股權質押變動情形

(一) 董事、監察人、經理人及大股東股權變動情形

單位：股

職 稱	姓 名	106 年度		當年度截至 03 月 31 日止	
		持有股數增 (減)數	質押股數增 (減)數	持有股數增 (減)數	質押股數增 (減)數
董事長兼執行長 (大股東)	朱順一	-2,000,000	-	-	-
董 事	陳玉龍	-300,000	-	-150,000	-
董 事	白蓮蘋	-	-	-	-
董 事	財團法人合勤基金會 代表人李炳欽	2,000,000	-	-	-
董 事	李炳欽	-	-	-	-
董 事	魏哲和	-	-	-	-
獨立董事	石克強	-	-	-	-
獨立董事	錢 鋒	-	-	-	-
監察人	白蓮蒂	-	-	-	-
監察人	陳學弘	-	-	-47,000	-
監察人	國立交通大學代表人 杭學鳴	-	-	-	-
資深副總經理	羅 偉	-	-	-	-
稽核室資深經理	陳錦笑	-	-	-	-

(二) 股權移轉之相對人為關係人者：無。

(三) 股權質押之相對人為關係人者：無。

八、持股比例占前十大股東間互為財務會計準則公報第六號關係人關係之資訊

107年04月15日

名稱	本人持有股份		配偶、未成年子女持有股份		利用他人名義合計持有股份		前十大股東相互間具有財務會計準則公報第六號關係人之關係者其名稱及關係		備註
	股數	持股比例	股數	持股比例	股數	持股比例	名稱	關係	
朱順一	97,644,833	22.13	16,808,783	3.81	-	-	合冠投資(股)公司 白蓮蘋 財團法人合勤基金會	董事長/總經理 配偶 董事長	-
白蓮蘋	16,808,783	3.81	97,644,833	22.13	-	-	朱順一	配偶	-
智勤科技股份有限公司	16,516,000	3.74	-	-	-	-	財團法人合勤基金會	母子公司	-
合冠投資股份有限公司	9,391,262	2.13	-	-	-	-	朱順一 陳玉龍	董事長/總經理 董事	-
陳玉龍	8,861,178	2.01	2,488,112	0.56	-	-	合冠投資股份有限公司	董事	-
財團法人合勤基金會	6,000,000	1.36	-	-	-	-	朱順一	董事長	-
花旗(台灣)商業銀行受託保管波露寧新興市場基金公司投資專戶	5,868,700	1.33	-	-	-	-	-	-	-
渣打國際商業銀行營業部受託保管梵加德集團公司經理之梵加德新興市場股票指數基金投資專戶	5,295,000	1.20	-	-	-	-	-	-	-
國立交通大學	5,001,169	1.13	-	-	-	-	-	-	-
新制勞工退休基金	4,432,000	1.00	-	-	-	-	-	-	-

九、公司、公司之董事、監察人、經理人及公司直接或間接控制之事業對同一轉投資事業之持股數，並合併計算綜合持股比例

截至 106 年 12 月 31 日

單位：千股：%

轉投資事業 (註 1)	本公司 投資		董事、監察人、經理人及直接或間接 控制事業之投資		綜合投資	
	股數	持股比例	股數	持股比例	股數	持股比例
合勤科技	144,900	100%	-	-	144,900	100%
盟創科技	316,800	100%	-	-	316,800	100%
翌勤通訊	9,050	45%	100	1%	9,150	46%
黑貓資訊	1,000	100%	-	-	-	-
合勤丹麥	-	-	40,924	100%	40,924	100%
VICTOR	-	-	3,719	100%	3,719	100%
Flatworld	-	-	-	-	-	-
合勤美國	-	-	9,807	100%	9,807	100%
合冠投資	-	-	8,902	100%	8,902	100%
合勤土耳其	-	-	29,137	100%	29,137	100%
勤絨科技	-	-	11,000	100%	11,000	100%
Sphairon	-	-	-	100%	-	100%
合勤韓國	-	-	72	65%	72	65%
合勤新加坡	-	-	3,019	100%	3,019	100%
天津華勤	-	-	-	95%	-	95%
眾勤上海	-	-	-	100%	-	100%
合勤泰國	-	-	4,080	51%	4,080	51%
合勤馬來西亞	-	-	4,900	100%	4,900	100%
合勤杜拜	-	-	-	100%	-	100%
合勤印度	-	-	8,470	100%	8,470	100%
合勤德國	-	-	-	100%	-	100%
合勤捷克	-	-	19,000	100%	19,000	100%
合勤英國	-	-	5,375	100%	5,375	100%
合勤荷蘭	-	-	14	100%	14	100%
合勤西班牙	-	-	3	100%	3	100%
合勤巴西	-	-	5,849	100%	5,849	100%
合勤義大利	-	-	10	100%	10	100%
合勤俄羅斯	-	-	-	100%	-	100%
宇曜智能	-	-	1,400	70%	1,400	70%
益科	-	-	1,492	60%	1,492	60%
眾至資訊	-	-	730	40%	730	40%
Bluebell	-	-	35,235	100%	35,235	100%
上海蒙騰客	-	-	-	100%	-	100%
無錫研勤	-	-	-	100%	-	100%

轉投資事業 (註1)	本公司 投資		董事、監察人、經理人及直接或間接 控制事業之投資		綜合投資	
	股數	持股比例	股數	持股比例	股數	持股比例
無錫盟創	-	-	-	100%	-	100%
北京華勤天地科技有限公司	-	-	-	49%	-	49%

註1：係公司依權益法認列之長期投資及結構型個體（Flatworld），關係企業之全名請參閱本年報第81~82頁。

肆、募資情形

一、資本及股份

(一) 股本來源

107年04月15日 單位：千股/千元

年/月	發行 價格	核定股本		實收股本		備註		
		股數	金額	股數	金額	股本來源	以現金以外之財 產抵充股款者	其他
99/08	10	700,000	7,000,000	517,048	5,170,483	股份轉換	-	99年08月16日經投商字第09901176800號
100/08	10	700,000	7,000,000	502,435	5,024,353	庫藏股減資	-	100年08月17日經投商字第10001189770號
101/11	10	700,000	7,000,000	491,320	4,913,203	庫藏股減資	-	101年11月29日經投商字第10101246240號
103/11	10	700,000	7,000,000	488,761	4,887,613	庫藏股減資	-	103年11月26日經投商字第10301246010號
104/03	10	700,000	7,000,000	486,660	4,866,603	庫藏股減資	-	104年04月17日經投商字第10401056770號
104/08	10	700,000	7,000,000	471,023	4,710,233	庫藏股減資	-	104年08月25日經投商字第10401180230號
104/11	10	700,000	7,000,000	461,177	4,611,773	庫藏股減資	-	104年11月24日經投商字第10401249320號
105/04	10	700,000	7,000,000	451,177	4,511,773	庫藏股減資	-	105年04月01日經投商字第10501063810號
105/07	10	700,000	7,000,000	441,177	4,411,773	庫藏股減資	-	105年07月11日經投商字第10501157500號

107年04月15日 單位：股

股 份 種 類	核 定 股 本			備註
	流通在外股份（已上市）	未發行股份	合計	
記名式普通股	441,177,355	258,822,645	700,000,000	上市

(二) 股東結構

107年04月15日

股東結構 數量	政府機構	金融機構	其他法人	個 人	外國機構 及外人	合 計
人 數	1	6	121	39,755	122	40,005
持有股數	4,432,000	289,015	42,793,048	347,694,599	45,968,693	441,177,355
持股比例（%）	1.00%	0.07%	9.70%	78.81%	10.42%	100.00%

(三) 股權分散情形

每股面額十元

107年04月15日

持股分級	股東人數	持有股數	持股比例（%）
1 至 999	19,288	1,294,295	0.29%
1,000 至 5,000	13,946	31,250,800	7.08%
5,001 至 10,000	3,280	25,078,184	5.68%

持股分級	股東人數	持有股數	持股比例(%)
10,001 至 15,000	1,118	13,533,830	3.07%
15,001 至 20,000	655	12,066,592	2.74%
20,001 至 30,000	600	15,118,289	3.43%
30,001 至 50,000	500	19,828,965	4.49%
50,001 至 100,000	321	22,708,891	5.15%
100,001 至 200,000	162	22,405,784	5.08%
200,001 至 400,000	58	17,015,178	3.86%
400,001 至 600,000	24	11,998,694	2.72%
600,001 至 800,000	12	8,342,116	1.89%
800,001 至 1,000,000	6	5,028,000	1.14%
1,000,001 以上	35	235,507,737	53.38%
合 計	40,005	441,177,355	100.00%

(四) 主要股東名單

107 年 04 月 15 日

主要股東名稱	股份	持有股數	持股比例
朱順一		97,644,833	22.13%
白蓮蘋		16,808,783	3.81%
智勤科技股份有限公司		16,516,000	3.74%
合冠投資股份有限公司		9,391,262	2.13%
陳玉龍		8,861,178	2.01%
財團法人合勤基金會		6,000,000	1.36%
花旗(台灣)商業銀行受託保管波露寧新興市場基金公司投資專戶		5,868,700	1.33%
渣打國際商業銀行營業部受託保管梵加德集團公司經理之梵加德新興市場股票指數基金投資專戶		5,295,000	1.20%
國立交通大學		5,001,169	1.13%
新制勞工退休基金		4,432,000	1.00%

(五) 最近二年度每股市價、淨值、盈餘及股利資料

單位：元/股

項 目	年 度	106 年	105 年	當年度截至 107 年 03 月 31 日
	最 高	17.80	18.00	
最 低	13.05	11.80	13.90	
平 均	14.99	15.29	15.04	

項	年		106 年	105 年	當 年 度 截 至 107 年 03 月 31 日
	目				
每股 淨值 (註2)	分 配 前		18.33	19.87	18.17
	分 配 後		18.33	19.67	註 8
每股 盈餘	加權平均股數(千股)		431,786	434,304	431,786
	每 股 盈 餘 (註3)	調整前	-1.32	0.65	-0.17
		調整後	-1.32	0.65	—
每股 股利	現金股利		—	0.20	—
	無償配股	盈餘配股	—	—	—
		資本公積配股	—	—	—
	累積未付股利(註4)		—	—	—
投資 報酬 分析	本益比(註5)	調整前	-11.36	23.52	—
		調整後	-11.36	23.52	—
	本利比(註6)		—	76.45	—
	現金股利殖利率(註7)		—	0.01	—

註 1：列示各年度普通股最高及最低市價，並按各年度成交量與成交量計算各年度平均市價。

註 2：請以年底已發行之股數為準並依據次年度股東會決議分配之情形填列。

註 3：如有因無償配股等情形而須追溯調整者，應列示調整前及調整後之每股盈餘。

註 4：權益證券發行條件如有規定當年度未發放之股利得累積至有盈餘年度發放者，應分別揭露截至當年度止累積未付之股利。

註 5：本益比＝當年度每股平均收盤價／每股盈餘。

註 6：本利比＝當年度每股平均收盤價／每股現金股利。

註 7：現金股利殖利率＝每股現金股利／當年度每股平均收盤價。

註 8：106 年度為稅後淨損，故無盈餘分派之情形。

(六) 公司章程所訂之公司股利政策及執行狀況

1. 股利政策

本公司年度如有獲利，應先提撥不低於萬分之一為員工酬勞及不高於百分之二為董事及監察人酬勞。但公司尚有累積虧損時，應預先保留彌補數額，又員工酬勞以股票或現金發放時，發放對象包含符合一定條件之從屬公司員工。前述員工酬勞得以現金及股票配發，依市價計算不得高於本期稅後純益之百分之五十，或可分配盈餘之百分之五十。

本公司年度總決算如有盈餘，應先依法繳納稅捐、彌補累積虧損，次提百分之十為法定盈餘公積（但法定盈餘公積累積已達本公司資本總額時，不在此限。），提列特別盈餘公積或迴轉特別盈餘公積後，其餘額併同期初未分配盈餘，由董事會擬具盈餘分配議案，提請股東會決議分派股東紅利。

本公司股利政策，係依據本公司獲利狀況，未來營運發展及保障股東權益等訂定之，股利發放之方式，依本章程規定由董事會擬定盈餘分配，並視本公司當時之股本、財務結構、營運狀況及盈餘之考量，採盈餘轉增資或現金股利等配合，經股東會決議後辦理，以達平衡穩定之股利政策。

本公司盈餘之分派將以現金股利為優先，亦得以股票股利之方式分派，惟股票股

利分派之比例以不高於股利總額之百分之五十為限。

2. 本次股東會擬議股利分派之情形

本公司民國 106 年度為稅後淨損，故無盈餘分派之情形。

(七) 本次股東會擬議之無償配股對公司營業績效及每股盈餘之影響

本公司依法無須公開民國 106 年度之財務預測資訊，故不適用。

(八) 員工、董事及監察人酬勞

1. 公司章程所載員工、董事及監察人酬勞之相關資訊請詳上述 (六) 之股利政策。

2. 本期估列員工、董事及監察人酬勞金額之估列基礎、以股票分派之員工酬勞之股數計算基礎及實際分派金額若與估列數有差異時之會計處理

本公司民國 106 年度為稅後淨損，未有分派員工、董事及監察人酬勞之情形。

3. 董事會通過分派酬勞情形

本公司民國 106 年度為稅後淨損，未有分派員工、董事及監察人酬勞之情形。

4. 上一年度員工、董事及監察人酬勞之實際分派情形 (包括分派股數、金額及股價)、其與認列員工、董事及監察人酬勞有差異者並應敘明差異數、原因及處理情形

本公司民國 105 年度員工、董事及監察人酬勞已於民國 106 年 03 月 16 日經董事會通過，員工酬勞計新台幣 30,000 元，董事及監察人酬勞計新台幣 4,177,000 元，以上均採現金方式發放，另與民國 105 年度財務報表認列之金額無差異。

(九) 公司買回本公司股份情形：無。

二、公司債之辦理情形：無。

三、特別股之辦理情形：無。

四、海外存託憑證之辦理情形：無。

五、員工認股權憑證之辦理情形：

(一) 公司尚未屆期之員工認股權憑證辦理情形：無。

(二) 累積至年報刊印日止取得員工認股權憑證之經理人及取得憑證可認股數前十大員工之姓名、取得及認購情形：無。

六、併購或受讓他公司股份發行新股之辦理情形：

(一) 被併購或受讓公司之基本資料：無。

(二) 辦理中之併購或受讓他公司股份發行新股應揭露執行情形及對股東權益之影響：無。

七、資金運用計劃執行情形：無。

伍、營運概況

一、業務內容

(一) 業務範圍

1. 所營業務主要內容：

- | | |
|---------------|----------|
| *資料儲存及處理設備製造業 | *資訊軟體服務業 |
| *電信管制射頻器材輸入業 | *資料處理服務業 |
| *電信管制射頻器材製造業 | *資訊軟體批發業 |
| *資料儲存及處理設備製造業 | *智慧財產權業 |
| *有線通信機械器材製造業 | *管理顧問業 |
| *電子零組件製造業 | *網路認證服務業 |
| *電子資訊供應服務業 | *國際貿易業 |

2. 營業比重及公司目前主要之商品項目

產品/年度	106 年	105 年
電信局設備	80.08%	77.72%
企業用戶設備	12.62%	14.63%
家庭用戶設備	6.29%	6.07%
勞務提供	1.01%	1.58%
合計	100.00%	100.00%

(二) 產業概況

1. 產業之現況及發展

隨著物聯網 (Internet of Things, IoT) 時代的來臨，從智慧家庭 (Smart Home) 到智慧城市 (Smart City)，興起了各種水平及垂直領域的網路通訊應用需求。

為因應包括個人行動聯網裝置、家庭聯網設備、乃至企業網路設備的需求數量大幅增加，無論在固網的寬頻接取、光纖、行動通訊網路 4G LTE (長期演進技術)、5G 網路技術，皆有長足的發展。依據工研院產業經濟與趨勢研究中心 (IEK) 研究顯示，全球通訊產業將持續正成長，其中電信服務供應商將網路建設焦點，從覆蓋率移轉到擴容及提升用戶體驗行動通訊新設備、軟體與服務帶動全球設備產業顯著成長。LTE 行動基礎建設仍是電信設備主力，交換器 (Switch)、路由器 (Router) 與光纖傳輸受到數據中心互連帶動相關需求。此外，行動基礎設施的軟體化，也成為軟體定義網路 (SDN) 與網路功能虛擬化 (NFV) 的佈局重點。

(1) 全球通訊市場未來持續成長

根據工研院產經中心 (IEK) 分析指出，通訊產業未來應轉往服務應用領域，尤其是對台灣而言，可從端、網、雲架構下的六大方向出發，包括：網路資安、車聯網、小基站、低功耗廣域網路 (LPWAN)、開放運算計畫 (OCP)、擴增實境/虛擬實境 (AR/VR) 技術等。而就國內部分而言，依據資策會產業情報研究所 (MIC) 數據顯示，民國106年台灣通訊產業整體產值 (含外銷通訊零組件) 約達 2.96兆新台幣，因受到行動通訊產業表現不佳影響，較去年同期下滑4%。若單就無線通訊產業 (WLAN) 來看，由於 mesh WiFi 路由器採一套多台出貨，再加上物聯網議題持續發燒，產值預估提高0.8%。小型基地台部分，則是受到家用、企業

與垂直市場推廣不如預期以及行動通訊業者轉以5G為規劃重點影響，年成長下滑4.7%，民國106年產值約為新台幣62億。依資策會產業情報研究所（MIC）表示，在寬頻CPE產品部分，隨著G.Fast與DOCSIS 3.1需求提升，帶動相關產品出貨增加，但因受到匯率影響，年產值預估衰退4.7%。

(2) 新興市場、行動服務、智慧家庭將是未來成長動能

IEK報告指出，就區域別來看，行動裝置、行動網路基礎設備等硬體的主要需求市場來自於亞太地區。而進一步觀察更可發現，主要成長動能除了亞太地區外，中東非、拉美市場的高年複合成長率亦受到矚目。通訊服務市場呈現北美與亞太勢均力敵的樣貌，然而企業市場則以北美、西歐等成熟市場為大宗。

MIC表示，電信營運商推動智慧家庭等新應用服務，持續帶動有線寬頻接取設備（如DSL、Cable Modem產品）規格提升，如搭載WiFi 802.11ac 4*4規格的產品將可帶動有線通訊產業整體產值提升。今年度在應用服務持續發展下，已出現搭載Bluetooth、Zigbee等技術的開道器產品，進一步作為整合家庭聯網設備的核心。

2. 產業上中下游之關連性

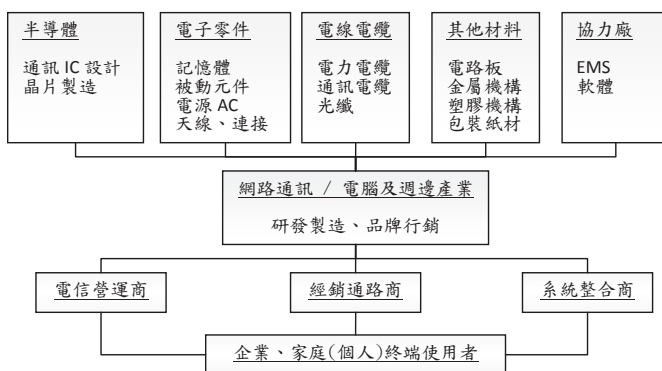

3. 產品之各種發展趨勢

(1) 4G LTE建置大步起飛

4G LTE在全球愈趨普及，根據市場調查機構Ovum公司統計指出，在民國106年第三季為止，全球4G LTE用戶數已超過二十五億大關，在一年內增加了八億三千八百萬新用戶，成長率達49%，預計到民國107年用戶數將超過30億，而到民國111年則將達到49億用戶數。從區域來看，美國則持續維持其市佔領導地位。

IEK也指出，智慧家庭應用端已起飛，網通設備用於智慧家庭將為WLAN、交換器、數據轉換等通訊次產業成長帶來助力；目前全球通訊市場因4G技術帶動整體市場發展，預料成長焦點將從行動裝置與服務，移轉到電信基礎設施與系統與服務整合創新。

(2) 5G蓄勢待發，刺激高頻通訊與物聯網商機

隨著Pre-5G（準5G）推出，相關垂直應用服務陸續出爐。且依MIC指出，訂於民國107年年中發佈的Release 15更將確立5G標準，並促進創新應用發展。部分運營商已搶先進行準5G網路技術與應用服務戶外試驗，尤以美國、大陸、日本、南韓等國最為積極。

(3) VDSL2 Vectoring 技術是有線固網業者升級所需

雖然FTTH是電信營運商發展寬頻服務的長期目標，礙於經濟景氣仍屬低

述，電信營運商預算管控，其他寬頻技術如 Docsis 3.0及 LTE 的競爭日益激烈，短期內電信營運商多半朝延續銅線生命週期的技術VDSL2邁進，並逐步採用 Vectoring抗干擾或Bonding等速率強化技術。

而在全球性的展會上，多數業者已經表達將視網路布建區域的狀況，彈性導入FTTC加上VDSL2 vectoring技術或是FTTH的模式。根據MIC報告指出，民國106年全球VDSL2 Vectoring局端設備的累積出貨量將佔整體VDSL2 局端設備出貨量的27%。

(4) 光纖到府 (Fiber-to-the-Home) 主流為GPON產品線

在光纖部分，隨著消費者對網路影音需求日增，使得網路頻寬提升成為電信營運商首要之務之一。營運商逐年大量提供光纖到府的服務，被動光纖網路 (Passive Optical Networks, PON) 技術因其能減少大量光纖佈建與較少之設備維修成本而已普遍發展。EPON或GPON現已普遍被採用，且GPON 技術則是目前市場的主流。

然後，PON還是難以解決到家庭入口「最後一哩路」的問題。電信業期望能利用既有已經到家的電話網路，將更高的傳輸速率帶到所有家庭。全球電信營運商持續以FTTN/FTTB搭配VDSL以支援用戶高畫質影音需求，以致VDSL類型產品出貨比重逐漸成長。此外，為能夠最大程度利用銅線的效能，將以新技術包含透過Bonding、Vectoring、G.fast、G.INP等來增進VDSL2的效能。

(5) 智慧家庭及智慧城市帶起智慧應用商機

由於大部分人待在家裡時間高達四成以上，讓家庭變得更舒適安心、就成了物聯網 (IoT) 時代發展下的重要課題，也因此帶來更多的智慧應用需求。而智慧家庭在網路傳輸頻寬提升、硬體設備價格下降、雲端應用及巨量資料分析能力提升等因素帶動下，也促使各家業者積極發展智慧家庭的連網控制平台，提供電信營運商、內容供應商開發更多娛樂、安全、健康、節能等應用，而包括家庭影音雲端儲存、多媒體路由器、數位機上盒的需求也將隨著智慧家庭應用的擴展而提升。

至於智慧城市方面，根據IEK表示，全球智慧城市商機龐大，預估至民國109年將可達6,600億美元規模。包括世界銀行在內正關注歐美等智慧城市發展進度，並認為亞洲國家包含韓國、新加坡及台灣皆具有智慧城市發展潛力。而隨著各國積極發展智慧城市，帶起智慧建築、智慧教育、智慧運輸、智慧能源等應用，對於網路傳輸速度以及傳輸容量的需求也將大幅提升，各家電信營運商積極投入行動寬頻及光纖寬頻網路建設，也將推升光纖產品以及4G小型基地台 (Small cell) 的需求。

此外，物聯網風潮也將帶動資安產業新商機，新資安防禦將更重視物聯網端點間的防禦，硬體安全將有增值空間。

4. 競爭情形

本集團持續投入VDSL G.fast、GPON、LTE終端、移動通信基站、網路安全防護及數位家庭匯流整合產品上，以創新前瞻的技術，提供市場所需之產品與服務，維持領先地位。

(三) 技術及研究發展概況

1. 所營業務之技術層次、研究發展

(1) 寬頻有線通訊

本集團長久以來一直致力於 DSL 技術的發展，以提供最前瞻之網路連線產品解決方案。隨著網路 IP 化、光纖化、行動化及多媒體化等，本集團透過完整的

研發佈局，從ADSL2+，發展到了VDSL/VDSL2+，加上了Bonding、Vectoring等技術，最後發展到了新一代有線寬頻標準G.Fast技術，能提供短距離每秒500M到1Gbps的接入頻寬。

除現行行銷通路外，為了更貼近客戶，提供在地化的銷售與服務，並逐步增設全球行銷據點，均有助於公司快速回應市場之需求，並開發設計出創新及應用級企業及家庭用網路通訊產品。

(2) 智能生活

智能生活應用日益普及，家庭娛樂（Home Entertainment）、數位控制（Home Control）、數位安全（Home Security）等各種應用隨著數位匯流而深入家庭。其中數位機上盒、個人雲端儲存設備、雲端攝影機及各式WiFi產品在數位家庭應用中扮演著非常重要的角色。本集團提供滿足家用網路需求之最佳的解決方案：無論是最新針對終端家庭用戶WiFi網路覆蓋問題所提供的Multy X三頻無線延伸系統、電力線或個人化雲端技術，消費者將可在兩地之間移動時無縫隙快速取得數位媒體，並可輕鬆地隨處儲存、共享、串流和播放媒體內容。

(3) 4G LTE技術

本集團LTE整體解決方案整合度高、傳輸功率高、功耗低、接口豐富，包括：室外型終端、室內型終端、可攜式行動路由器、雙模模組產品等，讓使用者獲得更快、更簡單的影音與數據服務。

本集團推出全球首部LTE4G+行動家用熱點（LTE 4506 Homespot router），可支援多國頻帶，相容於LTE DC-HSPA+/ HSPA/ UMTS / EDGE/ GPRS/ GSM。支援載波聚合技術，下載頻寬高達300Mbps。它同時搭載最新的802.11ac/n WiFi技術，提供2.4 GHz與5 GHz雙頻的服務，同時接受至多32個終端設備使用WiFi連線，只需按一個按鍵，使用者即可快速開啟WiFi分享功能。Zyxel LTE4506支援micro USB埠電源輸入規格，以及一個有線網路連接埠，讓不支援無線網路的裝置也能夠輕鬆享受高速上網的流暢感。

本集團推出小型無線熱點路由器，滿足差旅者或行動工作者可隨處多方無線連網的需求；以結合用戶端產品與閘道器功能的4G設備，同時提供室內與室外寬廣的無線涵蓋佈建，這些「隨插即用」的無線產品，不但提供如有線連網般的通訊品質，更強化了無線通訊的涵蓋率。此外，針對LTE技術僅能傳輸資料的限制，更發展出Voice-over-LTE（VoLTE）技術，增加其於語音傳輸上的能力。

(4) 無線區域網路

本集團推出以最新Smart Antenna智慧天線無線技術設計的無線基地台WAC6500系列。Smart Antenna智慧天線可跟隨連網者的位置動態調整無線連網功率，提供優於傳統天線技術二倍的連網效能；尤其特別適用於如會議中心、飯店、購物商場、醫院、校園等，需要提供WiFi給眾多連網的場域。該系列產品不僅具高效能設計，安裝容易，套用優化的管理軟體工具，大幅降低日常網管的負擔，對企業而言，是最符合成本效益的投資，還可以搭配NXC系列的WLAN控制器，可更進一步強化整體無線連網的管理與效率。

(5) 物聯網與雲端科技

由物聯網及雲端科技所帶動的各種智慧應用，也興起整個智慧家庭、智慧城市的商機發展。本集團因應此發展趨勢，積極布局智慧家庭相關應用與服務，以在寬頻有線通訊發展多年的技術為基礎，發展整合多功能的智慧家庭連網平台，並結合雲端應用、串連智慧家庭ecosystem裡相關的服務廠商，為電信業者提供完整的「連網家庭解決方案」（Connected Home Solution）。

本集團最新推出的Aurora智慧家庭雲端攝影機，提供家庭用戶具夜視功能的1080P高畫質雲端攝影機，即便出門在外或長途旅遊仍可透過手機App提供多個家庭成員即時遠端查看家中動態。

此外，因應物聯網的時代，本公司也發展以「One」為核心的技術策略，整合公司長年以網際網路（IP）為基礎架構以及各式軟硬體、應用的開發經驗，提出以One Access（接入）、One Network（網路）以及One Connect（連接）的全網架構，提供完整的從網路接入，到企業及家庭所需的有線與無線網路配置。其中，於民國103年推出的One Network，透過軟硬體技術的整合，以簡易的操控工具，即能創造網路系統不同設備間具有自動感知的智慧能力，為企業客戶創造簡單、智慧、安全的網路佈建和管理經驗。於民國104年推出One Connect，為一個方便建置、設定與管理家用網路的服務，可為電信業者減少客服的成本，同時終端用戶也可自行檢視家用網路與連網裝置的狀態。

針對中小企業、教育、飯店等專門行業之網路解決方案，本公司亦於民國105年推出「Nebula雲端網路解決方案」，以自動供裝、雲端統一集中管控、隨需付費三大特色，解決中小企業IT人力不足、管理維護及成本問題，並提供從免費雲端管理、進階企業版授權到終身企業版授權方案，可滿足企業不同擴展需求，為中小企業，尤其是擁有多據點網路用戶提供完整的雲端網路解決方案。

(6) 數位電視機上盒

隨著全球數位電視轉換政策的推動，數位電視機上盒的需求，在最近幾年有急速增加的趨勢。為因應終端使用者的需求習慣的改變，機上盒的開發趨勢由原先的基本規格提升至可提供高清節目或甚至更多功能的高規格機上盒，服務的模式也由原先的傳統單向電視節目播送，漸趨向終端使用者需求導向的隨選電視；以及要求更多附加的功能，如遊戲、電視節目錄影、網路電話功能等等。而在此同時，機上盒的技術開發趨勢也有進一步的提升：提供更多節目格式的解碼、提供更多的加密整合以保護節目的內容、提升高品質高畫質的節目播放。

本集團提供全系列數位機上盒，由付費電視機上盒（Pay-TV STB）包括：數位衛星（Satellite）、地面數位廣播（Terrestrial）、纜線（Cable）或是多功能混合型（Hybrid）機上盒，到最新高畫質（HD）以及HEVC 4K2K超高解析度電視機上盒。不僅限於數位訊號的轉換，更具備高解析影音傳輸及資料同步的聯網能力，實現更完整的家庭媒體共享。

(7) 行動通訊市內分佈系統技術

隨著行動網路需求爆發，電信服務供應商卻苦於沒有適合的中小型建物解決方案。本集團提供彈性的室內覆蓋解決方案(In-Building Coverage Solution)，全系列產品均使用CAT5及PoE供電，讓網路部署不受環境電力設施限制、更能快速佈建，讓行動訊號遍佈室內各個角落；也能同時支援2G、3G、4G MIMO、2CA與多頻段、多營運商共構的高相容性，網路部署更靈活，同時滿足終端用戶需求。

2. 研究發展人員與其學經歷

本集團研發單位人員以碩士以上學歷佔多數，主要經理人均為在產業累積多年之專業人士，擁有豐富之研發經驗、累積豐碩之研發成果。

3. 最近二年度及截至年報刊印日止之最近一季投入之研發費用

單位：新台幣千元

項目 \ 年度	106 年度	105 年度	當年度截至 03 月 31 日止
研發費用 (A)	1,884,227	1,888,872	429,528
營業收入淨額 (B)	19,141,444	22,446,091	3,965,817
(A) / (B)	9.84%	8.42%	10.83%

4.最近五年度開發成功之技術或產品

年/月	重	要	紀	事
102/02	合勤科技無線基地台 Access Point	通過 Wi-Fi Passpoint 認證，為亞洲首家設備供應商通過此認證。		
103/01	合勤科技獲 ISO50001, ISO14006	驗證肯定。		
103/02	合勤科技於 2014 MWC 移動通訊展，展出世界第一台 UMTS 802.11ac 整合型小型基地台。			
103/10	合勤科技「智慧家庭解決方案」入圍 2014 寬頻世界論壇 (Broadband World Forum) InfoVision 「最佳寬頻家用服務創新獎」決選名單，為亞洲企業中唯一入選企業。			
103/10	盟創科技榮獲「經濟部標準檢驗局」舉辦之「103 年電磁相容設計競賽」優等獎。			
103/12	合勤科技 LTE 微型基地台 CPE，獲頒 2014 金點設計 (Golden Pin) 獎殊榮。			
104/01	合勤科技 802.11ac 多光纖語音閘道器，榮獲 2015 美國消費電子展 (CES) 創新獎智慧家庭類的設計工程獎。			
104/03	盟創科技數位機上盒，榮獲 2015 德國 iF 及 Red Dot、日本 GoodDesign 設計獎。			
104/04	合勤科技榮獲美國 ICSA 實驗室所頒發的 15 年 EIST (Excellence in Information Security Testing) 獎項肯定。			
104/10	合勤科技 NAS540 榮獲 104 年資訊月「百大創新產品」肯定。			
104/12	合勤科技「企業級 802.11ac 無線網路基地台 WAC6500」奪下「第 24 屆台灣精品獎」，更獲美國專業科技媒體 CRNR 評選為中小企業網通類「2015 年度最佳產品」，以及荷蘭 WinMag Pro 雜誌評選為「2015 年中小企業最佳選擇」。			
104/12	盟創科技光纖網路及 VDSL 設備共三項產品獲得碳足跡認證。			
105/02	盟創科技智慧閘道器，榮獲德國 iF 設計大獎。			
105/10	全球第一台 LTE 4G+ (Category 6) 行動家用熱點 Zyxel LTE4506 入圍 2016 寬頻世界論壇 (Broadband World Forum) 「最佳無線寬頻創新大獎」決選。			
105/10	全球第一台 LTE 4G+ (Category 6) 行動家用熱點 Zyxel LTE4506 獲頒 2016 金點設計獎 (Golden Pin Design Award)。			
105/11	合勤科技再度入選「台灣二十大國際品牌」，是唯一連續 14 年上榜的網通品牌。			
105/12	合勤科技獲台灣精品獎肯定，囊括 10 個獎項，涵蓋家用、商用、LTE 無線連網及電信服務商網路解決方案，為台灣網通界獲獎數最多的品牌。			
106/02	盟創科技 Infinity 智慧閘道器，榮獲德國設計界最高榮譽之德國設計獎。			
106/10	合勤科技 Multy X 三頻無線延伸系統、戶外耐候無線設備隔離罩 (AP outdoor enclosure)、802.11ac 雙頻專業整合型無線基地台 (WAC6303D-S)、AC3800 三頻家用無線網路延伸器 (WAP6906) 榮獲 2017 金點設計獎。			
106/10	合勤科技 "Multy Pro" 與 LTE3300 系列" 分別入圍 2017 寬頻世界論壇			

(Broadband World Forum)「最佳智慧家居網路」與「最佳無線寬頻解決方案」兩項大獎。

106/12 合勤科技連續 13 年榮獲台灣精品獎殊榮，除共包辦 8 個獎項外，Multy X 三頻無線延伸系統更奪下「2018 台灣精品銀質獎」，也是此屆唯一獲此殊榮的網通品牌。

(四) 長、短期業務發展計畫

1. 短期計畫：

- (1) 品牌部份：持續深耕合勤品牌通路，除了已相對成熟的歐洲市場外，合勤科技將會持續布局新興市場，包括中南美洲、非洲、土耳其與泰國市場。除現有行銷通路外，為了更貼近客戶，提供在地化的銷售與服務，已逐步增設全球行銷據點，拓展品牌通路服務範圍，包括在民國101年成立韓國辦公室，並在民國103年設立西班牙辦公室。而在民國102年，合勤科技收購提供CPE和企業解決方案的德國Sphairon科技公司，滿足包括德國、奧地利等歐洲電信營運商的服務需求。此外，合勤科技也提供完整的通路商訓練、激勵計畫、廣告、參展等各類行銷活動，並積極布局線上跨境電商交易，藉由線上及線下行銷等方式持續經營品牌業務。除了持續聚焦於電信設備，更橫向積極佈局網通安全、智能生活領域；縱向深耕中小企業、教育、飯店等專門行業之網路解決方案，以發展網通國際品牌、創新網通技術與產品為願景，統整集團內部之經營策略及營運目標，持續將集團資源做最有效之運用。
- (2) 代工部份：積極佈局新一代之高寬帶固網、行動通訊、數位家庭多媒體、智慧生活應用與物聯網相關領域之產品研發製造，也加強力道開發東南亞及中東等新興國家的新客戶，增加穩定與長期的成長動能。

2. 長期計畫：

- (1) 品牌部分：從客戶的角度來思考，提供完整架構性的解決方案與應用服務。新產品的發展也不只以單一技術為主，而是整合合勤網路基礎架構，以及軟硬體開發技術，提供從電信、企業到家庭用戶完整的應用服務需求。看好企業網路設備未來對無線連網以及雲端需求，將更積極的從電信市場跨向企業網通設備布局，提升企業網通設備占營收之比重。同時針對家庭用戶對於家用無線網路的需求日增，不但要傳輸穩定且涵蓋範圍要廣，也將積極規劃相關產品，提升家用無線網路產品的比重。為宣示合勤已從「提供產品的公司」轉型為「提供網路解決方案的公司」，合勤科技於民國105年09月啟動品牌再造計畫，以「網路連接，與你聯盟 (Your Networking Ally)」為品牌精神，打造以用戶痛點為創新原點的企業文化，矢志成為用戶強而有力的夥伴。這種「以客為本、創新唯先」的企業文化，象徵本公司深入持續經營品牌業務的策略與決心，相信亦能持續提升客戶對Zyxel品牌的忠誠度和滿意度。
- (2) 代工部份：以各國際通信大廠為主要的銷售對象，以獨特差異化強勢捍衛市場地位，以差異化的功能設計，藉此優勢取得現有國際大廠之青睞，積極爭取合作的商機，以取得國際大廠訂單。以快速及有效的售後服務，加強對客戶服務的教育訓練，針對不同客戶客製其服務模式。

二、市場及產銷概況

(一) 市場分析

1. 主要商品（服務）銷售地區

本集團目前在全球超過150個市場銷售我們的產品，服務遍及全球；更有近40個國

家、地區設有分公司或子公司，除了可直接服務我們的客戶，也更瞭解當地市場的需求與脈動。

2. 市場未來之成長狀況

(1) 行動及無線通訊產品

根據MIC報告指出，B4G、5G、WiFi、藍芽技術標準的演進將進一步為行動及無線通訊產品帶來新變革，並可望帶動新興智慧應用與產品發展。

包含歐盟、亞洲與中亞主要國家已陸續進行5G頻譜資源規劃。由於3GPP提前於民國106年12月完成5G NR NSA（4G核網+5G接取網）標準，可望降低營運商初期龐大的投入成本與風險，也促使5G大規模驗證和商用部署有望提前於民國108年開始。隨著標準發展進程的加速，民國107年5G+智慧交通/無人車、AR/VR與超高畫質影音串流等新興服務為關聯產業創造新一波龐大商機。

另一方面，根據IEK表示，多元智慧聯網終端的興起，也將帶起無所不在的寬頻服務需求。根據市場調查機構Ovum公司最新統計指出，全球4G LTE用戶數未來五年可望維持兩位數的強勁增長。因此，各國電信業者積極展開LTE 佈建之餘也紛紛採用Small Cell、WiFi等網路分流技術來減少網路流量負載，行動數據和影像流量成長使得營運商必須面對Mobile Backhaul的容量升級問題，也要追求更具成本效益的Mobile Backhaul方案，此趨勢促使營運商朝向以XG-PON作為Mobile Backhaul發展。

另外，在晶片業者力推新平台下，各大網通廠陸續主推Whole Home WiFi，推出以具備路由能力的多台WiFi裝置組成Mesh網路，強調大覆蓋率、高速、更好的分級保護控制、方便的安裝設定及管理，解決即使是高階路由器仍無法改善的家庭聯網訊號死角問題，為後續智慧家庭服務推動做準備。藍牙技術聯盟則於民國105年發布藍牙5.0，改善傳輸距離、速度及傳輸量等性能，以搶攻物聯網商機為目標，民國106年7月更將Mesh技術納入，由點對點傳輸技術邁入多點對多點傳輸，強化藍牙組網功能，拓展藍牙技術在物聯網應用的多元性。

(2) 寬頻有線通訊

為滿足用戶對高畫質影音的需求，電信業者利用FTTN或FTTB搭配DSL（ADSL+VDSL2）解決方案，讓光纖網路深入網路接取端；另一方面由於FTTdp與G.fast 技術的成熟，亦幫助電信業者能夠最大程度利用銅線的效能。因此，寬頻有線通訊產品出貨量仍有持續成長的空間。

(3) 數位家庭市場

在數位家庭市場，消費者希望透過家庭網路能有彈性且可靠的傳送內容，以及輕鬆將高畫質媒體傳送至位於不同位置的裝置，因此亦已融合多種有線與無線連網解決方案，包括整合WiFi、電力線通訊PLC、乙太網路及MoCA等。

其中，PLC產品無論是在家庭聯網應用或是Smart Grid產業中，均占有極其重要之地位，更是歐洲電信業者屬意之有線家庭聯網主流技術，成為各大網通廠另一投入重點。

3. 競爭利基

(1) 全方位客製化價值

本集團擁有完整的寬頻技術及高度的技術自主能力，能針對客戶需求提供量身訂做的解決方案。相較於同業多偏重於研發單一產品，本集團更著重提供全方位的產品線以及「End to End」的整體解決方案，以LTE行動通訊產品為例，本集團同時積極開發USB Dongle、Portable、Home router及small cell等不同型式的產品，滿足客戶在不同使用情境下的需求，也為本集團未來5G產品的整合奠定厚實基礎。

(2) 重視研發及生產品質

本集團在全球擁有2個設計研發中心，每年平均投入高比例的研發經費，顯示了對於創新研發的重視。通過 ISO9001的認證，同時也是國內少數獲得TL9000通訊業品質認證的網通廠。此外，每年新開發上市的產品也獲得許多國際專業雜誌測試評比獎項，顯見具有優越之研發及生產能力。

(3) 全球通暢之行銷網路及快速回應市場之需求

本集團Zyxel品牌遍佈全球之服務據點，除可提供完備之產品售後服務，並可了解當地市場之需求及技術動態。此外，重視合作夥伴關係，以客戶為中心，為客戶提供最好的服務效率和影響力。

4.發展遠景之有利、不利因素與因應對策

(1) 有利因素

① 全球通訊市場成長趨勢向上，物聯網及智慧城市引爆新商機

依據工研院IEK預估，隨著B4G/5G的發展，分別增強行動寬頻服務、多機器型態通訊、超高可靠和超低延遲通訊，預估5G商業營運時程將於民國109年陸續實現，並將帶來龐大商機。此外，物聯網應用將驅動上百億終端連結，龐大商機備受期待。而根據美國市場研究機構Marketandmarkets指出，全球智慧城市市場規模將於民國108年激增至1.2兆美元，年複合成長率達14.1%。

② 產品線涵蓋範圍完整

全球電信服務業者，為因應各項新興服務的需求，都積極規畫並投入新一代光纖、無線廣域網路、電信網路電視服務的佈建。這些佈建所需要的關鍵電信設備都已經包含於本集團所規劃的電信產品線中。隨著全球經濟景氣的復甦以及家庭用戶求新求好的服務需求；本集團可望於近期內再度提升電信局端與用戶端設備的全球佔有率。

③ 優越的研發及客製化能力

各國電信服務業者規畫推出的服務方案將朝向更多樣化，及異質網路整合為主要訴求以滿足消費者的需求。產品客製化能力與成本掌控力是未來競爭中一項重要的因素。本集團向來注重關鍵技術的掌握，多年來專注於使用者導向創新精神，持續發展以提供使用者更精簡、高效率的解決方案，滿足多元化服務的需求。

④ 新興市場需求增加，網路產業前景無限

新興市場對全球通訊產業的重要性越顯重要，根據IEK預估，亞太地區以美元1,795億市場規模，將佔全球通訊設備市場的33.3%。除了亞太區外，包括拉丁美洲、中東以及非洲等區域，為快速克服城鄉數位落差，近年來也積極投入電信基礎建設。本集團為全球少數具備完整電信局端與用戶端設備的供應商，同時近年來於新興國家建置業務行銷與技術支援服務據點。

(2) 不利因素與因應對策

① 不利因素

產業競爭激烈，新競爭對手削價競爭；歐美等成熟國家寬頻市場接近飽和，電信標案市場競爭激烈；加上來自大陸新競爭對手競相以破壞式低價以搶佔市佔率；價格競爭將相當程度擠壓獲利空間。

② 因應對策

本集團除了積極與電信業者合作，提供完整快速且高效率的整合性網路建置與維運方案，也將業務延伸到中小企業、教育、飯店等專門行業之網路解決方案，及通路市場，讓Zyxel品牌知名度獲得更大提升。此外，在市場開發上，將提

高拉美、東南亞、東歐、北美、台灣等地的營收比重，分散市場風險。

(二) 主要產品之重要用途及產製過程

1. 主要產品之重要用途

本集團以新一代網路通信技術為核心，專注於有線與無線寬頻網路、新世代網路、數位家庭多媒體與智慧生活應用等領域之產品研發製造與Zyxel品牌拓展，主要產品、解決方案可分為以下面向：

	產品名稱	重要用途及功能
電信局設備	家庭網關用戶系列	提供語音/數據/影像整合的用戶端設備，滿足電信服務業者多媒體服務提供的需求。
	局端設備	藉由機架型與盒式型，提供多樣且不同埠數的MSAN產品線。從8埠到1000埠以上，高度從1U到12.5U的大型機架，提供滿足客戶不同環境安裝需求的完整解決方案。
	光纖用戶端系列	EPON OLT、EPON MDU、GPON MDU 完整的寬頻接取光纖產品線，提供電信網路服務業者不同應用的產品方案。
	無線及行動用戶端系列	提供符合WiFi/3G/WiMAX/LTE/LTE-A標準之無線及移動網路終端產品。
	行動基地台(Femtocell)	滿足固網行動整合，融合固網與行動網路的產品。主要應用在於RF涵蓋率強化及流量卸載，以於Macro基地台流量卸載的方式提高行動上網的頻寬需求，及更具彈性的佈署方案。
	雲端及物聯網系列	提供M2M應用上的技術支援及M2M Gateway的設計製造。融合通訊網路技術，提供智慧電網無線接取之解決方案
	數位家庭之多媒體連網產品線	提供多種平台與硬體介面之數位機上盒，滿足不同數位匯流之應用服務。
企業用戶設備	網路安全產品	提供單機整合的網路安全產品，對於利用專線、ADSL服務上網的企業用戶，提供全天候在網際網路與區域網路間提供的安全防護線，以確保區域網路內資源不受外來的駭客任意侵入、攻擊、剽竊或篡改。
	網路管理應用開發	提供透過瀏覽器介面即可進行企業整體網路管理的完整解決方案，可協助企業進行網路設備的組態設定、管理、監控、及問題排除，有效減輕管理者的工作負荷，縮短網路管理的時間。
	乙太網路交換器	具有多埠橋接器功能的網路交換設備，可疏通網路頻寬達到資料快速傳輸目的。
	無線射頻設備	提供工業規格跳展頻技術之無線通信設備，擁有先進的加密系統及高度的可靠性。

	產品名稱	重要用途及功能
家庭用戶設備	數位家庭之儲存設備及雲服務	可有效管理分散各終端設備間之網路資源，並且降低個人電腦上硬碟損毀的風險及達到資料備份之需求，連結互聯網提供之雲服務讓使用者更方便。
	電源線上網設備	以既有電源線串接網路提供家庭免佈線、高頻寬、方便的網路連線需求。
	智慧家庭雲端攝影機	提供家庭用戶具夜視功能的高畫質雲端攝影機，即便出門在外仍可透過手機App提供多個家庭成員即時遠端查看家中動態，加強居家安全與使用者便利性。
	全覆蓋無線延伸系統	提供家庭用戶範圍寬廣、傳輸穩定、訊號強健的無線網路環境，擺脫傳統路由器的限制，無論在家裡那裡無線上網，每台連網設備都不會延遲、訊號強度也不會減弱，能將家中無線網路的品質發揮到極致。

2.主要產品產製過程

生產過程可分成兩部份：前段工程（依訂單生產）及後段工程（依訂單生產），各段工程細節如下：

①前段工程：

半成品發料 → 錫膏網印 → SMD 零件置放 → 迴焊 → AOI 檢驗 → 物料成形 → DIP 插件 → 錫爐波焊 → 零件補焊 → 功能測試 → 半成品抽驗 → 老化篩選 → 功能測試 → 半成品抽驗 → 半成品入庫

②後段工程：

成品發料 → 配料備料 → 組裝 → 功能測試 → 包裝 → 成品抽驗 → 成品入庫 → 出貨檢驗 → 出貨

(三) 主要原料供應狀況

主要原料為Chip set、ASIC IC、CPU等IC零件及PCB板（電路板），並與各供應商均維持良好的合作關係，貨源自主，並無關鍵性零組件受控制之情形，電子或機構零件皆由國內廠商供應，無採購匱乏之風險。主要原料及供應商如下：

主要原料	供應商
Chip set	NEC (Ikanos)、Intel (LANTIQ)、全科 (Broadcom)、MTK (聯發科)、REALTEK、Qualcomm、MARVELL、QUANTENNA、SEQUANS、華為晶片
ASIC IC	Qualcomm、MICROSEMI、Altair、Altera
CPU	Intel、Freescale、TI
PCB 版	瀚宇博德、依利安達、全成信

(四) 主要進銷貨供應商及客戶名單

1.最近二年度任一年度中曾占全年度進貨總額10%以上之主要供應商資料

單位：新台幣千元

項目	106 年度				105 年度				當年度截至 03 月 31 日			
	名稱	金額	占進貨淨額比率 (%)	與發行人關係	名稱	金額	占進貨淨額比率 (%)	與發行人關係	名稱	金額	占進貨淨額比率 (%)	與發行人關係
1	甲客戶	2,067,841	15.43	無	甲客戶	1,486,976	9.85	無	甲客戶	391,086	12.89	無
	其它	11,335,728	84.57		其它	13,607,598	90.15		其它	2,643,205	87.11	
	進貨淨額	13,403,569	100.00		進貨淨額	15,094,574	100.00		進貨淨額	3,034,291	100.00	

變動原因：無重大變化，故不擬分析。

- 2.最近二年度任一年度中曾占全年度銷貨總額10%以上之客戶資料
最近二年度並無任一銷貨客戶超過 10%以上。

(五) 最近二年度生產量值表

本公司僅列示製造業之子公司盟創科技及無錫盟創網絡科技有限公司。

單位：千台/新台幣千元

主要商品	106 年度			105 年度		
	產能	產量	產值	產能	產量	產值
電信局設備	9,720	7,207	7,379,804	11,173	9,221	9,180,416
家庭用戶設備	972	857	861,893	824	814	879,146
合 計	10,692	8,064	8,241,697	11,997	10,035	10,059,562

(六) 最近二年度銷售量值表

單位：千台/新台幣千元

主要商品	106 年度				105 年度			
	內銷		外銷		內銷		外銷	
	量	值	量	值	量	值	量	值
電信局設備	17,702	1,112,602	1,261,890	14,215,490	5,471	842,179	1,209,274	16,603,555
企業用戶設備	40	154,038	525	2,261,846	15,134	721,868	1,160	2,560,777
家庭用戶設備	157	150,370	824	1,054,090	130	117,554	907	1,245,382
其他(註)	-	86,496	-	106,512	-	109,100	-	245,676
合 計	17,899	1,503,506	1,263,239	17,637,938	20,735	1,790,701	1,211,341	20,655,390

註：因商品種類眾多且數量單位不一，較無一致之數量統計，故僅依產品類別之銷售額表示。

三、從業員工概況

最近二年度及截至年報刊印日止從業員工資料：

年 度		106 年度	105 年度	當年度截至 107 年 03 月 31 日
員 工 人 數	研發	1,058	1,134	1,056
	製造	357	476	371
	行銷	821	738	813
	管理	445	439	430
	直接員工	102	157	98
	合計	2,783	2,944	2,768
平均年歲		35.34	34.95	35.52
平均服務年資		5.94	5.47	6.11
學歷 分布 比率 (%)	博士	0.36%	0.40%	0.36%
	碩士	34.46%	34.65%	34.39%
	大專(含以下)	65.18%	64.95%	65.25%

四、環保支出資訊

- (一) 依法令規定，應申領污染設施設置許可證或污染排放許可證或應繳納污染防治費用或應設立環保專責單位人員者，其申領、繳納或設立情形之說明：

本集團營運活動並無特殊汙染產生，民國106年污水處理費用係依科學園區管理局按既定費率收取，共支付新台幣579,160元。

- (二) 防治環境污染主要設備之投資及其用途與可能產生效益：無。
- (三) 最近二年度及截至公開說明書刊印日期止，公司改善環境污染之經過，其有污染糾紛事件者，並應說明其處理經過：無。
- (四) 最近二年度及截至公開說明書刊印日止，公司因污染環境所受損失、處分之總額，並揭露其未來之因應對策及可能之支出：

本集團最近二年度及截至公開說明書刊印日止並無因環境污染受到主管機關處罰之情事。

- (五) 目前污染狀況及其改善對公司盈餘、競爭地位及資本支出之影響及未來二年度預計之重大環保資本支出：無。

五、勞資關係

- (一) 公司各項員工福利措施、進修、訓練、退休制度與其實施狀況，以及勞資間之協議與各項員工權益維護措施情形：

1.福利措施

- (1) 全體員工除投保勞工保險及全民健康保險外，另投保團體險（含壽險、意外險、醫療險、癌症險及配偶、子女醫療險及癌症險）。
- (2) 結婚、生育、死亡補助慰問金。
- (3) 提供員工自主選擇福利項目的彈性福利點數制度。
- (4) 辦理新進及以職能為導向之專業課程訓練。
- (5) 辦理優秀員工分紅、入股。
- (6) 定期實施健康檢查，辦理健康促進活動。
- (7) 設置員工休閒健身中心、醫護室、便利商店、餐廳、咖啡吧休閒區、女性哺乳室及各項駐廠服務。
- (8) 24hr 免付費員工諮詢方案。

2.合勤集團聯合職工福利委員會

本集團設有職工福利委員會，透過員工選舉方式產生福利委員會，合勤聯合福委會致力於創造最適合員工的優質環境，希望同仁在工作與生活都能兼顧以達員工的幸福狀態，透過福委會運作提供同仁各類活動及補助：集團家庭日、年度晚會、運動類競賽、藝文展、員工旅遊、急難救助等，進而促進勞資間之關係更和諧。

合勤聯合福委會完全支持社團活動成立的自由，並每年不曾間斷給予社團補助，現行運作的社團已超過20個，供員工工作之餘能兼顧健康與身心發展，並提供員工擁有互相交流的管道。

3.員工進修及訓練

本集團重視員工的全面性學習發展，教育訓練以內部訓練及外部訓練二部分進行規劃，民國106年度訓練費用總計新台幣9,300千元。

(1) 內部訓練

員工教育訓練除了透過傳統的教室訓練（Classroom Training）及工作中的訓

練 (On Job Training)，也透過數位學習方式 (e-learning) 進行。員工民國106年度參與內部訓練情況如下：

訓練人次總計	訓練人時總計
7,828 人次	34,207.16 小時

內部訓練分為新人訓練、管理訓練、專業訓練及其他訓練活動：

- ①新人訓練：本集團針對新進人員提供公司簡介、組織文化、行為準則、工業安全、環保衛生、品質管理、智慧財產權、資訊安全等各類共通性訓練課程，透過eSchool線上學苑課程及安排實體授課達成學習訓練，目的在協助新進人員快速熟悉公司環境、工作規範，並了解基本共通工作技能，以快速適應工作。
- ②管理訓練：本集團依據各階層主管應具備的領導職能，提供各階層主管領導管理訓練，主要目的在強化管理者帶人（溝通）、帶團隊、（領導）及做事（決策）能力；除了給予一般課程訓練外，亦透過Project assignment、Job rotation、Coaching、Self-learning等多元訓練方式，發展管理者能力。
- ③專業訓練：本集團針對各類專業人才，定期安排研發、業務、行銷、製造、品質、財會等專業職能訓練，目的在於提升各類人員專業知能，並透過各式分享平台充實內部智慧知能之累積與傳承。各部門亦會依照其專業需求，進行部門內之專業教育訓練。
- ④其他訓練活動：本集團針對所有同仁提供主題式或系列性之通識訓練課程，例如人際溝通、簡報技巧、專案管理、產品知識及語文技能等，讓同仁在專業知識之外，亦能習得有助工作效率提升之實務技能。

(2) 外部訓練

本集團員工可依據工作與個人學習成長需求提出申請、或經由主管指派參與外部專業訓練課程。員工民國106年度參與外部專業訓練情況如下：

訓練人次總計	訓練人時總計
76 人次	953.67 小時

員工民國106年參與外部專業訓練課程明細如下：

課程名稱	
(ZyXEL)5/26 智慧製造高峰論壇	職業安全衛生管理人員複訓課程
(ZyXEL)AMA taiwan learning day	藍芽暨聲學量測應用研討會
ATD 2017 學習分享會-新竹場	讀心術面試選才法
iThome #kubernetes day	Linux 驅動程式
PPSS 報表解析篇《人才特質放大鏡》	私董研習營
PyCon Taiwan 2017	鉛作業主管
REC&PCC2017 人才論壇	組織衝突與溝通協調管理
The 4th Taipei 5G Summit 2017	新改變，化阻力為助力研討會
乙種職業安全衛生業務主管	2017 藍芽趨勢應用研討會
人資職場英文講座	AQM 年度研討會
目標選才	急救人員複訓課程
輻射人員訓練課程(共 18 小時)	獎金制度的設計與規劃實務班
網路行銷實作必勝特訓班」研習班	法律自保之道-如何面對偵查審判程序
106 年度歲修作業危害預防宣導會	企業初任內部稽核人員職前訓練研習班
LEGO SERIOUS PLAY Club 樂高認真玩	製造業_甲種職業安全衛生業務主管
決定生命的精彩，組織人應有的工作	先進低功耗廣域物聯網技術與應用研討

課程名稱	
與生活哲學第一堂課：矛盾哲學	會
強化說服力提升影響力的簡報思維與技巧	【DDI 決戰商場：業務商業模擬】課程說明體驗會
設計思考：使用者經驗與品牌價值管理研習班	培訓專案主管人員職能基準課程(二)-專案評估與規劃
106 年度新竹科學工業園區安全衛生專家平台成果發表會	帶領組織學習的核心技術-社群讀書引導術
2017 台灣熱管理協會年會暨技術成果發表會	團體教練實務的四手聯彈，有效轉動組織人才發展的關鍵
HR 人員在企業文化型塑中所應扮演的角色	內部稽核關鍵實務架構 - 談稽核專案之規劃與執行
INNOVATION CHANGE BY DESIGN-創新三部曲	應用政府職能資源建置企業職能模型工作坊
MIC E Club_設計思考：使用者經驗與品牌價值管理研習班	危害化學品分析調查計畫事業單位座談會
SO/IEC 27001:2013 資訊安全管理系統 (ISMS) IRCA 主導稽核員國際登錄訓練課程	【MGR Seminar】迎戰變革・引領數位浪潮的人才戰略～企業成功典範：京東集團～
TTQS 企業機構版個案解析與實作研習班	我國內線交易最新實務發展與企業防制因應之道
土壤及地下水污染整治相關法規介紹宣導會	由實務判決觀看營業秘密之範圍及合理之保密措施
大數據 Hadoop+Spark 巨量資料分析、雲端伺服器架設與機器學習整合開發實戰	培訓專案主管人員職能基準課程-總體分析班-內外部環境分析與組織策略規劃

4. 經理人進修及訓練情形

本公司經理人民國106年度參與公司治理有關及其他專業之進修與訓練如下：

經理人	日期	主辦單位	課程名稱	進修時數
羅偉 (資深副總經理)	106/01/05	財團法人中華民國會計研究發展基金會	公開發行公司董、監事與高階主管的「監督、稽核」職權與法律責任探討-兼談消極不作為的法律責任	3 小時
	106/01/06	財團法人中華民國會計研究發展基金會	企業公司治理實務：新式「財務報表查核報告」之公司決算實務與新版「公司治理評鑑」指標	3 小時
	106/01/06	財團法人中華民國會計研究發展基金會	經濟犯罪中「被告認罪換取司法寬恕」相關法律責任與案例探討	3 小時
	106/01/17	財團法人中華民國會計研究發展基金會	企業簽訂「商務契約」常見爭訟類型與法律責任探討	3 小時

經理人	日期	主辦單位	課程名稱	進修時數
陳錦笑 (稽核室資深經理)	106/08/28	中華民國內部稽核協會	內部稽核關鍵實務架構	6 小時
	106/11/17	中華民國內部稽核協會	由實務判決觀看營業秘密之範圍及合理之保密措施	6 小時

5.董事及監察人進修及訓練情形

本公司董事及監察人民國106年之進修與訓練如下：

董事及監察人	日期	主辦單位	課程名稱	進修時數
魏哲和	106/11/17	財團法人中華民國證券暨期貨市場發展基金會	106 年度內線交易與企業社會責任座談會	3 小時
財團法人合勤基金會 代表人李炳欽	106/04/21	財團法人中華民國證券暨期貨市場發展基金會	106 年度內線交易與企業社會責任座談會	3 小時
石克強	106/04/07	財團法人中華民國證券暨期貨市場發展基金會	106 年度內線交易與企業社會責任座談會	3 小時
錢鋒	106/08/01	財團法人中華民國證券暨期貨市場發展基金會	上市公司及未上市(櫃)公開發行公司內部人股權交易法律遵循宣導說明會	3 小時
國立交通大學 代表人抗學鳴	106/08/04	財團法人中華民國證券暨期貨市場發展基金會	上市公司及未上市(櫃)公開發行公司內部人股權交易法律遵循宣導說明會	3 小時

6.員工行為守則

本公司訂立「員工行為規範」，規範必須遵守的基本行為準則與道德標準，闡述且重申公司既有的理念、價值觀與相關法令之精神。本公司所有員工應遵守下列服務守則：

(1) 對所有的營業活動

- ①任何行為都應符合誠信及道德規範，誠信是所有員工應嚴守的核心理念。
- ②同仁於執行業務上應以公司整體利益為考量依據，而非考量個人或部門利害關係。
- ③同仁都不應提供、接受賄賂或其他形式的不適當利益。
- ④同仁皆有善盡善良管理人的義務保護公司有形或無形的資產，禁止浪費、故意損毀、挪用與竊用等損害公司利益的行為，而應將公司資源積極運用在創造公司最大利益上。
- ⑤營運資金與資產僅限為合法及適當的目的而使用。
- ⑥執行業務時，應遵守業務執行地當地法律規章制度。

(2) 與客戶、供應商等其它外部人士往來時，全體同仁應

- ①應秉持公平、公開與誠實之商業態度。
- ②選擇與公司價值觀與行為準則一致的供應商為合作夥伴，共同提升整體效

益。

- ③同仁不得以提供不當利益之方式爭取客戶業務，而應致力提升符合客戶需求之產品與服務水準。
- ④當與客戶交易時，同仁應依照商業、行銷、廣告活動在實務上的公平標準行事且應採取任何合理措施來確保其所提供的商品或服務的安全與品質。
- ⑤同仁應採取任何適當行動來保存並增益其智慧財產且尊重他人之智慧財產權。

(3) 與集團內所有員工間

- ①公司應提供員工一個適當報酬與人才發展，且符合國際與當地相關勞動法規標準的工作環境。
- ②在工作環境中，任何歧視、騷擾或迫害的行為均不被容許，也不得因種族、膚色、信仰、國籍、性別、年齡、殘疾、性傾向、懷孕、政治派別或婚姻狀況等不同而歧視對待員工。
- ③在其影響範圍內，支持並尊重國際人權之保障，如聯合國人權宣言、國際勞工組織（ILO）之基本公約及全球盟約。
- ④提供員工安全的工作場所，並給予法規必要之訓練與防護工具。同仁應致力維護安全與健康的工作環境，執行業務時確實遵守安全衛生作業規程序與準則，以避免自身與他人受到危害。

(4) 對社會責任的實踐

- ①確實遵守政府與公司環保政策與方針，善盡環境保護的責任，避免環境污染與破壞，以及資源使用浪費。
- ②秉持身為企業公民的一份子，善盡企業社會責任，對所在社區作出貢獻；鼓勵員工於公餘時，參與各項社區發展活動。

7. 退休制度

依勞動基準法規定自八十年五月起設立勞工退休準備金監督委員會並按月提撥退休金基金存入中央信託局，由勞工退休準備金監督委員會管理之。自九十四年七月一日起，員工選擇適用勞工退休金條例之退休金制度者，按其每月薪資百分之六提撥至勞工保險局之個人退休金專戶。

- (二) 最近二年度及截至公開說明書刊印日止，公司因勞資糾紛所遭受之損失，並揭露目前及未來可能發生之估計金額與因應措施，如無法合理估計者，應說明無法合理估計之事實：

本集團一向重視勞工福利與權益，勞資關係和諧，從未發生勞資糾紛遭受損失；未來仍將加強各項主管之領導技能，並建立多管道之意見溝通及系統，對員工困難與問題能迅速處理，以期消弭勞資糾紛於無形。

六、重要契約

契約性質	當事人	契約起迄日期	主要內容	限制條款
產品銷售合約	代理商、電信公司	自 102 起	本公司產品之銷售及相關衍生之服務。	無
授權合約	數家國內外科技公司	自 102 起	本公司產品所需之技術授權如 Femto、LTE、IPAV、Digital home、antivirus 等技術之授權。	無
產品代工合約	數家跨國企業	自 100 起	本公司產品之銷售及代工服務。	無
工程合約	聯合機電、立明、宏偉、英盛、椿達、豪特等公司	104~109	本公司園區分公司水電、機電、空調等工程。	無
不動產租約	科學工業園區管理局及園區公司	99~113	園區公有土地、廠房、宿舍數筆暨出租廠房子園區公司。土地為每月付租金一次，租賃期間，如遇政府調整地價時，本租約之租金亦隨同調整之，惟已繳部份，不再追收或退回。另有租用台北辦公室。	無

陸、財務概況

一、最近五年度簡明資產負債表及損益表

(1) 簡明合併資產負債表及合併綜合損益表資料

簡明合併資產負債表

單位：新台幣千元

項 目	年 度	最近五年度財務資料					當 年 度 截 至 0 3 月 3 1 日 財 務 資 料 (註1)
		106年度	105年度	104年度	103年度	102年度	
流動資產		11,638,883	12,189,614	13,726,710	14,290,874	12,444,278	11,345,012
不動產、廠房及設備		1,930,150	1,995,416	2,184,696	2,152,164	1,985,110	1,891,398
無形資產		135,171	116,356	83,229	54,822	78,349	124,632
其他資產		705,070	585,759	695,808	673,967	1,037,514	688,644
資產總額		14,409,274	14,887,145	16,690,443	17,171,827	15,545,251	14,049,686
流動負債	分配前	6,201,089	6,031,746	7,752,311	6,990,072	5,462,447	5,909,236
	分配後	6,201,089	6,119,981	7,752,311	7,063,071	5,608,445	—
非流動負債		224,818	228,510	182,677	176,585	155,906	231,818
負債總額	分配前	6,425,907	6,260,256	7,934,988	7,166,657	5,618,353	6,141,054
	分配後	6,425,907	6,348,491	7,934,988	7,239,656	5,764,351	—
歸屬於母公司業主之權益		7,916,348	8,581,073	8,718,677	9,944,634	9,873,014	7,845,247
股本		4,411,773	4,411,773	4,611,773	4,887,613	4,913,203	4,411,773
資本公積		3,720,573	3,718,694	3,805,480	3,894,726	3,911,572	3,721,738
保留盈餘	分配前	126,249	771,814	511,076	1,217,993	1,188,906	70,223
	分配後	126,249	683,579	511,076	1,144,994	1,042,908	—
其他權益		-221,386	-200,347	10,381	99,982	61,407	-237,626
庫藏股票		-120,861	-120,861	-220,033	-155,680	-202,074	-120,861
非控制權益		67,019	45,816	36,778	60,536	53,884	63,385
權益總額	分配前	7,983,367	8,626,889	8,755,455	10,005,170	9,926,898	7,908,632
	分配後	7,983,367	8,538,654	8,755,455	9,932,171	9,780,900	—

註1：當年度截至03月31日財務資料係合併財務季報告，業經會計師核閱。

簡明合併綜合損益表

單位：新台幣千元

項 目 \ 年 度	最近五年度財務資料					當年度截至 03月31日 財務資料(註1)
	106年度	105年度	104年度	103年度	102年度	
營業收入	19,141,444	22,446,091	21,390,243	21,260,772	17,434,116	3,965,817
營業毛利	4,276,668	5,505,230	4,671,230	5,296,457	4,048,421	1,092,501
營業損益	-530,337	656,715	-231,153	585,743	154,923	-29,040
營業外收入及支出	-93,550	-195,819	-261,174	-198,700	309,419	-34,691
稅前淨利(損)	-623,887	460,896	-492,327	387,043	464,342	-63,731
繼續營業單位 本期淨利(損)	-571,323	286,483	-646,005	178,257	347,242	-78,325
停業單位損失	—	—	—	—	—	—
本期淨利(損)	-571,323	286,483	-646,005	178,257	347,242	-78,325
本期其他綜合損益 (稅後淨額)	-7,862	-227,435	-101,272	42,055	103,799	3,590
本期綜合損益總額	-579,185	59,048	-747,277	220,312	451,041	-74,735
淨利(損)歸屬於 母公司業主	-569,752	282,803	-625,044	174,379	344,147	-75,167
淨利(損)歸屬於 非控制權益	-1,571	3,680	-20,961	3,878	3,095	-3,158
綜合損益總額歸屬於 母公司業主	-578,368	50,010	-723,519	213,660	451,830	-72,266
綜合損益總額歸屬於 非控制權益	-817	9,038	-23,758	6,652	-789	-2,469
每股盈餘	-1.32	0.65	-1.35	0.37	0.72	-0.17

註1：當年度截至03月31日財務資料係合併財務季報告，業經會計師核閱。

(2) 簡明個體資產負債表及個體綜合損益表資料

簡明個體資產負債表

單位：新台幣千元

項 目	年 度	最近五年度財務資料					當 年 度 截 至 0 3 月 3 1 日 財 務 資 料 (註 1)
		106 年 度	105 年 度	104 年 度	103 年 度	102 年 度	
流 動 資 產		96,471	194,215	354,413	376,027	387,268	—
不 動 產、廠 房 及 設 備		1,649	—	—	—	—	—
無 形 資 產		551	—	—	—	—	—
其 他 資 產		7,851,339	8,421,886	8,413,553	9,610,358	9,509,658	—
資 產 總 額		7,950,010	8,616,101	8,767,966	9,986,385	9,896,926	—
流 動 負 債	分配前	30,635	32,516	47,879	40,649	22,774	—
	分配後	30,635	120,751	47,879	113,648	168,772	—
非 流 動 負 債		3,027	2,512	1,410	1,102	1,138	—
負 債 總 額	分配前	33,662	35,028	49,289	41,751	23,912	—
	分配後	33,662	123,263	49,289	114,750	169,910	—
歸 屬 於 母 公 司 業 主 之 權 益		7,916,348	8,581,073	8,718,677	9,944,634	9,873,014	—
股 本		4,411,773	4,411,773	4,611,773	4,887,613	4,913,203	—
資 本 公 積		3,720,573	3,718,694	3,805,480	3,894,726	3,911,572	—
保 留 盈 餘	分配前	126,249	771,814	511,076	1,217,993	1,188,906	—
	分配後	126,249	683,579	511,076	1,144,994	1,042,908	—
其 他 權 益		-221,386	-200,347	10,381	99,982	61,407	—
庫 藏 股 票		-120,861	-120,861	-220,033	-155,680	-202,074	—
非 控 制 權 益		—	—	—	—	—	—
權 益 分 配 前		7,916,348	8,581,073	8,718,677	9,944,634	9,873,014	—
權 益 分 配 後		7,916,348	8,492,838	8,718,677	9,871,635	9,727,016	—

註 1：本公司未出具民國 107 年 03 月 31 日之個體財務季報告。

簡明個體綜合損益表

單位：新台幣千元

項 目 \ 年 度	最近五年度財務資料					當年度截至 03月31日 財務資料(註1)
	106年度	105年度	104年度	103年度	102年度	
營業收入	158,004	402,190	84,792	293,565	439,814	—
營業毛利	158,004	402,190	84,792	293,565	439,814	—
營業損益	-560,706	294,139	-623,070	195,643	342,384	—
營業外收入及支出	—	—	—	—	—	—
稅前淨利(損)	-560,706	294,139	-623,070	195,643	342,384	—
繼續營業單位 本期淨利(損)	-560,706	294,139	-623,070	195,643	342,384	—
停業單位損失	—	—	—	—	—	—
本期淨利(損)	-569,752	282,803	-625,044	174,379	344,147	—
本期其他綜合損益 (稅後淨額)	-8,294	-231,849	-98,475	39,281	107,683	—
本期綜合損益總額	-578,368	50,010	-723,519	213,660	451,830	—
淨利(損)歸屬於 母公司業主	-569,752	282,803	-625,044	174,379	344,147	—
淨利歸屬於非控制權益	—	—	—	—	—	—
綜合損益總額歸屬於母 公司業主	-578,368	50,010	-723,519	213,660	451,830	—
綜合損益總額歸屬於非 控制權益	—	—	—	—	—	—
每股盈餘	-1.32	0.65	-1.35	0.37	0.72	—

註1：本公司未出具民國107年03月31日之個體財務季報告。

(五) 最近五年度簽證會計師姓名及查核意見

年度	會計師事務所名稱	簽證會計師	查核意見
102	安侯建業聯合會計師事務所	魏興海、黃海寧	無保留意見
103	安侯建業聯合會計師事務所	魏興海、黃海寧	無保留意見
104	安侯建業聯合會計師事務所	魏興海、黃海寧	無保留意見
105	安侯建業聯合會計師事務所	魏興海、黃海寧	無保留意見
106	安侯建業聯合會計師事務所	鄭安志、張字信	無保留意見

二、最近五年度財務分析

(1) 合併財務分析

年 度		最近五年度財務分析					當年度截至 03月31日(註1)
		106年度	105年度	104年度	103年度	102年度	
分析項目	負債占資產比率	44.60	42.05	47.54	41.73	36.14	43.71
	長期資金占不動產、廠房及設備比率	413.61	432.34	400.76	464.89	500.07	418.14
財務結構 (%)	流動比率	187.69	202.09	177.07	204.45	227.82	191.99
	速動比率	132.10	140.30	115.33	131.84	157.38	126.06
	利息保障倍數	-32.27	14.99	-15.30	24.03	41.32	-16.21
償債能力%	應收款項週轉率(次)	3.80	4.07	3.76	4.07	4.26	3.56
	平均收現日數	96.05	89.68	97.07	89.68	85.68	102.53
	存貨週轉率(次)	4.40	4.25	3.58	3.74	3.32	3.35
	應付款項週轉率(次)	4.18	4.68	4.49	4.71	5.51	3.30
	平均銷貨日數	82.95	85.88	101.95	97.59	109.93	108.95
	不動產、廠房及設備週轉率(次)	9.75	10.74	9.86	10.28	9.19	8.30
	總資產週轉率(次)	1.31	1.42	1.26	1.30	1.18	1.11
	獲利能力	資產報酬率(%)	-3.79	1.99	-3.67	1.17	2.42
獲利能力	權益報酬率(%)	-6.88	3.30	-6.89	1.79	3.58	-3.94
	稅前純益占實收資本比率(%)	-14.14	10.45	-10.68	7.92	9.45	-5.78
	純益率(%)	-2.98	1.28	-3.02	0.84	1.99	-1.98
	每股盈餘(元)	-1.32	0.65	-1.35	0.37	0.72	-0.17
	現金流量	現金流量比率(%)	8.74	27.03	2.45	-8.12	21.13
現金流量允當比率(%)		80.21	31.55	35.90	13.69	39.81	36.86
現金再投資比率(%)		4.72	15.90	1.16	-6.23	10.50	71-5.10
槓桿度	營運槓桿度	-6.09	6.87	-15.22	7.23	23.41	-30.15
	財務槓桿度	0.97	1.05	0.88	1.03	1.08	0.89

最近二年度增減比例超過20%之差異分析：

- 1.利息保障倍數減少315.28%，主要係本期所得稅及利息費用前純益較上期減少所致。
- 2.資產報酬率減少290.45%、權益報酬率減少308.48%、稅前純益占實收資本比率減少235.31%、純益率減少332.81%及每股盈餘減少303.08%，主要係本期稅後損益較上期減少所致。
- 3.現金流量比率減少67.67%及現金再投資比率減少70.31%，主要係本期營業活動淨現金流量較上期減少所致。
- 4.現金流量允當比率增加154.23%，主要係本期最近五年度營業活動淨現金流量較上期增加所致。
- 5.營運槓桿度減少188.65%，主要係營業利益較上期減少所致。

註1：部份財務比例係以換算為全年度資訊計算。

(2) 個體財務分析

年 度		最近五年度財務分析					當年度截至 03月31日(註2)
		106年度	105年度	104年度	103年度	102年度	
財務 結構 (%)	負債占資產比率	0.42	0.41	0.56	0.42	0.24	—
	長期資金占不動產、廠房及設備比率	—	—	—	—	—	—
償 債 能 力 %	流動比率	314.90	597.29	740.23	925.06	1700.48	—
	速動比率	313.84	596.26	739.68	924.43	1699.14	—
	利息保障倍數	—	—	—	—	—	—
經 營 能 力	應收款項週轉率(次)	註1	註1	註1	註1	註1	—
	平均收現日數	註1	註1	註1	註1	註1	—
	存貨週轉率(次)	註1	註1	註1	註1	註1	—
	應付款項週轉率(次)	註1	註1	註1	註1	註1	—
	平均銷貨日數	註1	註1	註1	註1	註1	—
	不動產、廠房及設備週轉率(次)	註1	註1	註1	註1	註1	—
	總資產週轉率(次)	註1	註1	註1	註1	註1	—
獲 利 能 力	資產報酬率(%)	-6.88	3.25	-6.67	1.75	3.55	—
	權益報酬率(%)	-6.91	3.27	-6.70	1.76	3.57	—
	稅前純益占實收資本比率(%)	-12.71	6.67	-13.51	4.00	6.97	—
	純益率(%)	-360.59	70.32	-737.15	59.40	78.25	—
	每股盈餘(元)	-1.32	0.65	-1.35	0.37	0.72	—
現 金 流 量	現金流量比率(%)	121.68	-18.22	-88.93	405.60	-147.62	—
	現金流量允當比率(%)	39.00	137.40	134.74	149.08	155.32	—
	現金再投資比率(%)	-0.64	-0.07	-1.33	0.19	-0.34	—
槓 桿 度	營運槓桿度	0.83	1.31	-0.06	1.42	1.24	—
	財務槓桿度	1.00	1.00	1.00	1.00	1.00	—

最近二年度增減比例超過 20%之差異分析：

1. 流動比率減少 47.28%及速動比率減少 47.37%，主要係因資金貸與他人款項收回所致。
2. 資產報酬率減少 311.69%、權益報酬率減少 311.31%、稅前純益占實收資本比率減少 290.55%、純益率減少 612.78%及每股盈餘減少 303.08%，主要係本期稅後損益較上期減少所致。
3. 現金流量比率增加 767.84%，主要係營業活動淨現金流量較上期增加所致。
4. 現金流量允當比率減少 71.62%，主要係本期最近五年度營業活動淨現金流量減少所致。
5. 現金再投資比率減少 814.29%，主要係本期發放現金股利所致。
6. 營運槓桿度減少 36.64%，主要係本期營業收入淨額減少所致。

註 1：本公司係以投資為目的，故該等比率不適用。

註 2：本公司未出具民國 107 年 03 月 31 日之個體財務季報告。

財務分析計算公式

1.財務結構

- (1) 負債占資產比率 = 負債總額 / 資產總額。
- (2) 長期資金占不動產、廠房及設備比率 = (股東權益淨額 + 長期負債) / 固定資產淨額。

2.償債能力

- (1) 流動比率 = 流動資產 / 流動負債。
- (2) 速動比率 = (流動資產 - 存貨 - 預付費用) / 流動負債。
- (3) 利息保障倍數 = 所得稅及利息費用前純益 / 本期利息支出。

3.經營能力

- (1) 應收款項 (包括應收帳款與因營業而產生之應收票據) 週轉率 = 銷貨淨額 / 各期平均應收款項 (包括應收帳款與因營業而產生之應收票據) 餘額。
- (2) 平均收現日數 = 365 / 應收款項週轉率。
- (3) 存貨週轉率 = 銷貨成本 / 平均存貨額。
- (4) 應付款項 (包括應付帳款與因營業而產生之應付票據) 週轉率 = 銷貨成本 / 各期平均應付款項 (包括應付帳款與因營業而產生之應付票據) 餘額。
- (5) 平均銷貨日數 = 365 / 存貨週轉率。
- (6) 固定資產週轉率 = 銷貨淨額 / 平均不動產、廠房及設備淨額。
- (7) 總資產週轉率 = 銷貨淨額 / 平均資產總額。

4.獲利能力

- (1) 資產報酬率 = [稅後損益 + 利息費用 × (1 - 稅率)] / 平均資產總額。
- (2) 股東權益報酬率 = 稅後損益 / 平均股東權益淨額。
- (3) 純益率 = 稅後損益 / 銷貨淨額。
- (4) 每股盈餘 = (稅後淨利 - 特別股股利) / 加權平均已發行股數。

5.現金流量

- (1) 現金流量比率 = 營業活動淨現金流量 / 流動負債。
- (2) 淨現金流量允當比率 = 最近五年度營業活動淨現金流量 / 最近五年度 (資本支出 + 存貨增加額 + 現金股利)。
- (3) 現金再投資比率 = (營業活動淨現金流量 - 現金股利) / (不動產、廠房及設備毛額 + 長期投資 + 其他資產 + 營運資金)。

6.槓桿度：

- (1) 營運槓桿度 = (營業收入淨額 - 變動營業成本及費用) / 營業利益。
- (2) 財務槓桿度 = 營業利益 / (營業利益 - 利息費用)。

三、民國一〇六年度財務報告之監察人審查報告書：詳見第 88 頁。

四、民國一〇六年度財務報表：詳見附錄 A。

五、民國一〇六年度經會計師查核簽證之母子公司合併財務報表：詳見附錄 B。

六、公司及其關係企業最近年度及截至年報刊印日止，如有發生財務週轉困難情事，應列明對本公司財務狀況之影響：無。

柒、財務狀況及經營結果之檢討分析與風險事項

一、財務狀況

單位：新台幣千元

項 目 \ 年 度	106 年	105 年	差 異	
			金 額	%
流動資產	11,638,883	12,189,614	-550,731	-4.52
不動產、廠房及設備	1,930,150	1,995,416	-65,266	-3.27
無形資產	135,171	116,356	18,815	16.17
其他資產	705,070	585,759	119,311	20.37
資產總額	14,409,274	14,887,145	-477,871	-3.21
流動負債	6,201,089	6,031,746	169,343	2.81
非流動負債	224,818	228,510	-3,692	-1.62
負債總額	6,425,907	6,260,256	165,651	2.65
股 本	4,411,773	4,411,773	-	-
資本公積	3,720,573	3,718,694	1,879	0.05
保留盈餘	126,249	771,814	-645,565	-83.64
其他權益	-221,386	-200,347	-21,039	10.50
庫藏股票	-120,861	-120,861	-	-
非控制權益	67,019	45,816	21,203	46.28
股東權益總額	7,983,367	8,626,889	-643,522	-7.46
<p>1.前後期變動超過 20%且變動金額超過一千萬以上者，分析說明如下：</p> <p style="padding-left: 20px;">(1) 其他資產較上期增加，主係遞延所得稅增加 116,615 千元所致。</p> <p style="padding-left: 20px;">(2) 保留盈餘較上期減少，主係本期淨損所致。</p> <p style="padding-left: 20px;">(3) 非控制權益較上期增加，主係本期增加合併子公司所致。</p> <p>2.財務狀況變動影響及因應計劃：對財務狀況無顯著影響。</p>				

二、經營結果

(一) 經營結果分析

單位：新台幣千元

項 目 \ 年 度	106 年度	105 年度	增 (減) 金額	變動比例%
營業收入淨額	19,141,444	22,446,091	-3,304,647	-14.72%
營業成本	14,864,776	16,940,861	-2,076,085	-12.25%
營業毛利	4,276,668	5,505,230	-1,228,562	-22.32%
營業費用	4,807,005	4,848,515	-41,510	-0.86%
營業利益 (損失)	-530,337	656,715	-1,187,052	-180.76%
營業外收入及支出	-93,550	-195,819	102,269	52.23%
稅前淨利 (損)	-623,887	460,896	-1,084,783	-235.36%
本期淨利 (損)	-571,323	286,483	-857,806	-299.43%
本期其他綜合損益	-7,862	-227,435	219,573	96.54%
本期綜合損益總額	-579,185	59,048	-638,233	-1080.87%
淨利 (損) 歸屬於母公司業主	-569,752	282,803	-852,555	-301.47%
淨利 (損) 歸屬於非控制權益	-1,571	3,680	-5,251	-142.69%
綜合損益總額歸屬於 母公司業主	-578,368	50,010	-628,378	-1256.50%
綜合損益總額歸屬於 非控制權益	-817	9,038	-9,855	-109.04%

1. 前後期變動超過 20% 且變動金額超過一千萬以上者，分析說明如下：

- (1) 本期營業毛利及營業利益減少，主係本期營業收入減少及提列存貨跌價及呆滯損失增加所致。
- (2) 本期營業外收入及支出增加，主係本期外幣兌換損失較上期減少 105,677 千元所致。
- (3) 本期稅前淨利及本期淨利減少，主係本期營業收入及營業毛利減少所致。
- (4) 本期其他綜合損益增加，主係本期國外營運機構財務報表換算之兌換差額較上期增加 223,937 千元及與可能重分類之項目相關之所得稅減少 38,852 千元所致。

2. 預期未來一年銷售數量及依據：未編製財務預測，故不適用。

3. 公司未來財務業務之可能影響：無重大影響。

4. 因應計劃：不適用。

三、現金流量

(一) 最近年度現金流量變動之分析

1. 本年度現金流量變動分析

單位:新台幣千元

期 初 現 金 餘 額	全 年 來 自 營 業 活 動 淨 現 金 流 量	全 年 因 投 資 及 融 資 活 動 淨 現 金 流 量	期 末 現 金 餘 額	現 金 不 足 額 之 補 救 措 施	
				投 資 計 劃	融 資 計 劃
2,888,244	542,276	-249,089	3,181,431	—	—

(1) 營業活動之現金流入 542,276 千元：

主係源自應收票據及帳款、預收款項及其他流動負債、無現金支出之折舊、備抵銷貨折讓提列數及存貨跌價及呆滯損失。

(2) 投資及融資活動之現金流出 249,089 千元：

主係因取得採用權益法之投資 34,250 千元、取得不動產、廠房及設備 212,818 千元、取得無形資產 59,091 千元及發放現金股利 86,357 千元所致。

2. 現金不足額之補救措施：無現金不足額之情形。

(二) 未來一年現金流動性分析

1. 未來一年現金流量變動情形分析：

單位：新台幣千元

期 初 現 金 餘 額	預 計 全 年 來 自 營 業 活 動 淨 現 金 流 量	預 計 全 年 來 自 投 資、融 資 活 動 淨 現 金 流 量	期 末 現 金 餘 額	預 計 現 金 不 足 額 之 補 救 措 施	
				投 資 計 劃	融 資 計 劃
3,181,431	-773,949	-29,053	2,378,429	—	—

(1) 營業活動之現金流出 773,949 千元：

主係源自稅前損失、存貨及無現金支出之折舊、攤銷及提列存貨呆滯損失。

(2) 投資、融資活動之現金流出 29,053 千元：

主係因資本支出增加 205,414 千元及借款增加 176,361 千元所致。

2. 預計現金不足額之補救措施及流動性分析：無。

四、重大資本支出對財務業務之影響

(一) 重大資本之運用情形集資金來源：無。

(二) 預計可能產生效益：無。

五、最近年度轉投資政策、其獲利虧損之主要原因、改善計畫及未來一年投資計畫

- 1.最近年度轉投資政策：本集團轉投資是以擴充產能及拓展市場，以期能增加營收及獲利為其主要政策。
- 2.其獲利或虧損之主要原因及改善計畫：獲利主係投資利益所致，虧損主係銷售未達經濟規模所致，另本集團對無營運或績效不佳之轉投資公司考量各方面因素而為適當管理決策，以提升管理效及控管投資損失。
- 3.未來一年投資計畫：本集團將以長期策略性的角度審慎評估投資計畫，以因應未來市場之需求，持續強化全球競爭力。

六、風險事項應分析評估最近年度及截至年報刊印日止之下列事項

本集團將對營運及獲利可能造成影響之各項潛在風險進行管理，以減輕相關利害關係人、股東受風險之影響。本集團之風險管理組織及相關監督機制，簡述如下：

- 1.高階經營主管會議：定期每月舉行，由控股公司執行長、財務長及各子公司處級主管參加。子公司處級主管於會議中報告每月的經營成果、財務狀況及關鍵績效指標之執行情形。另每年皆針對營運方向與預算提出年度計畫，且定期追蹤執行進度，動態檢視可能風險與相應調整措施。
- 2.控股公司各部門：就人資、財務、法務、資訊，策略等相關功能制訂集團政策，以統整集團重點策略方向。各功能部門與子公司間透過定期會議，建立良好雙向及橫向溝通機制，以因應可能之風險。
- 3.控股公司稽核室：定期查核子公司相關財務及業務方面，內部控制制度設計及執行之允當性，並定期呈報監察人及董事會。
- 4.各子公司：業務方面包括關鍵績效指標之各項因素執行情形、分析優劣勢、產品、市場及同業競爭情形，並提出相關因應對策；財務方面包括匯率、利率及客戶之信用風險等不同風險制訂其風險管理策略，並呈報管理階層。

(一) 風險因素

1.利率、匯率變動、通貨膨脹情形對公司損益之影響及未來因應措施：

(1) 利率：

利息收支金額占各該年度營業收支之比率甚微，故利率變動對本集團損益影響有限。本集團將資金投入業務拓展並保留營運所需的週轉金之外；基於保守穩健原則，並兼顧安全及合理收益，將閒置資金存放於信用良好之金融機構，以保本且安全性高之投資標的為主要理財工具。本集團隨時掌握利率市場變動，以備營運所需借貸時可預先因應，降低利率波動對本集團損益的影響。

下列敏感度分析係依衍生及非衍生工具於報導日之利率暴險而決定。對於浮動利率資產或負債，其分析方式係假設報導日流通在外之資產或負債金額於整年度皆流通在外。本集團內部向主要管理階層報告利率時所使用之變動率為利率增加或減少0.25%，此亦代表管理階層對利率之合理可能變動範圍之評估。

若利率增加或減少0.25%，在所有其他變數維持不變之情況下，本集團民國106年度之稅前淨利將增加或減少2,792千元，主因本集團變動利率現金及約當現金及短期借款之影響。

(2) 匯率：

本集團外銷比例高，為降低匯兌風險，隨時掌握市場資訊及匯率走勢，評估本集團外匯部位的風險，適時採取避險作業，期降低對本集團的不利影響。

本集團之匯率風險主要來自於以外幣計價之現金及約當現金、應收票據及帳款(含關係人)、其他應收款(含關係人)、短期借款及應付票據及帳款(含關係人)等，於換算時產生外幣兌換損益。於民國106年12月31日當新台幣相對於金融資產及金融負債外幣貶值或升值5%，而其他所有因素維持不變之情況下，對稅前淨利增加（減少）影響如下：

	貶值	升值
106年度	\$ (28,103)	\$ 28,103

(3) 通貨膨脹：

隨時掌握市場通貨膨脹之情形，並適時調整對客戶之報價以減少影響。

2.從事高風險、高槓桿投資、資金貸與他人、背書保證及衍生性商品交易之政策、獲利或虧損之主要原因及未來因應措施：

- (1) 本集團之投資理財穩健保守，並無從事高風險、高槓桿投資。
- (2) 資金貸與主要係屬於因法令規定對關係人銷貨所產生之應收帳款超過三個月而轉列者或關係人之短期資金融資需要而貸與，另若關係人因業務往來而有資金需求時，亦可依公司所訂之作業程序進行資金貸與作業。
- (3) 背書保證僅對轉投資百分之五十以上之子公司申請銀行借款額度，或購料所需的付款保證函提供保證。
- (4) 避險策略係以達成能夠規避大部份市場價格風險為目的，均屬非以交易為目的。對於衍生性商品交易向來採保守態度操作，以往年度亦只承作遠期外匯合約避險。
- (5) 合勤投控集團已經董事會通過「資金貸與他人作業程序」、「背書保證作業程序」、「衍生性商品交易處理程序」、「取得或處份資產處理程序」等作業辦法，以規範相關之作業。

3.未來研發計畫及預計投入之研發費用：

未來三至五年產品開發方向，將以既有的有線寬頻網路技術為基礎，積極佈局新一代之高寬帶固網，加強行動通訊的耕耘。同時，物聯網與雲端科技是未來智慧生活的願景，本公司也積極投入數位家庭多媒體、智慧生活應用與物聯網相關領域的產品研發製造，以為我們正快速實現的科技目標及未來的努力方向，在新世代整合網路時代中保持領先的國際競爭優勢。未來的研發計畫及產品如下列示：

- (1) IP為基礎的各種寬頻局端與用戶端設備。
- (2) 有線寬頻技術的最新發展，包括：XG-PON/NG-PON2、G.fast/DOCSIS 3.1。
- (3) 4G/5G LTE整體解決方案，包括：室內外型LTE CPE終端設備、室內型小型基地台（Picocell及Femtocell）、長距離低功耗物聯網傳輸技術、LTE-M/V/A等特定應用產品。
- (4) 無線網路管理與無線通訊效能整合應用，包括：新世代WiFi（802.11ax）等無線傳輸裝置。

- (5) 各類數位家庭多媒體應用產品以及智慧家庭能源管理解決方案，包括：智慧人工助理路由器、家庭安全監控、全系列4K/8K數位機上盒、新世代OTT應用產品、家庭/企業雲儲存。
- (6) 超高速及廣域乙太網路交換產品。
- (7) 光世代局端與用戶端接取設備、分散式天線系統，包括：新一代光纖技術及毫米波（millimeter wave）技術。
- (8) 物聯網及雲端應用科技，包括：車聯網需求，開發高品質LTE Vehicle-to-x通訊模組。

本集團預計民國107年度將持續開發上述產品及技術，預計投入的研發費用占營收約5~10%。

4. 國內外重要政策及法律變動對公司財務業務之影響及因應措施：

日常營運均遵照國內外相關法令規定辦理，並隨時注意國內外政策發展趨勢及法規變動情形，蒐集相關資訊提供經營階層決策參考，以調整相關營運策略。截至目前為止，本集團並未受國內外重要政策及法律變動而有影響公司財務業務之情形。

5. 科技改變及產業變化對公司財務業務之影響及因應措施：

- (1) 科技進入障礙低，低價產品技術取得容易，影響市場價格的大幅下滑，卻也會因此擴大市場需求，有利於佔有率的提昇。
- (2) 科技整合度市場需求提高，將會擴大業務市場，對此部份研發的能量與投資亦將增加。

6. 企業形象改變對企業危機管理之影響及因應措施：無。

7. 進行併購之預期效益、可能風險及因應措施：無。

8. 擴充廠房之預期效益、及可能風險及因應措施：無。

9. 進貨或銷貨集中面臨之風險及因應措施：

(1) 進貨方面：

單一原料之採購政策係以維持二家以上供應商及分散進貨來源為原則，並與各供應商均維持良好之合作關係，以確保原料來源不虞匱乏。

(2) 銷貨方面：

秉持堅強之研發與製造實力，一方面與既有客戶維繫長久合作關係，另一方面則致力於開發新客戶，以擴大並分散業務來源，應不致有銷貨集中之風險。

10. 董事、監察人或持股超過百分之十之大股東，股權大量移轉或更換對公司之影響、風險及因應措施：無。

11. 經營權之改變對公司之影響、風險及因應措施：無。

12. 其他重要風險及因應措施：無。

(二) 訴訟或非訟事件

1. 公司最近二年度及截至公開說明書刊印日止，已判決確定或目前尚在繫屬中之重大訴訟、非訟或行政爭訟事件，其結果可能對股東權益或證券價格有重大影響者，其系爭事實、標的金額、訴訟開始日期、主要涉訟當事人及目前處理情形：無。
2. 公司董事、監察人、總經理及持股比例超過百分之十之大股東及從屬公司，最近二年度及截至公開說明書刊印日止已判決確定或目前尚在繫屬中之訴訟、非訟或行政爭訟事件，其結果可能對股東權益或證券價格有重大影響者，其系爭事實、標的金額、訴

訟開始日期、主要涉訟當事人及目前處理情形：無。

3.公司董事、監察人、經理人及持股比例超過百分之十之大股東，最近二年度及截至公開說明書刊印日止發生證券交易法第一百五十七條規定情事及公司目前辦理情形：無。

(三)公司董事、監察人、經理人及持股比例超過百分之十以上之大股東，最近二年度及截至公開說明書刊印日止，如有發生財務週轉困難或喪失債信情事，應列明其對公司財務狀況之影響：無。

(四)其他重要事項：無。

七、其他重要事項：無。

捌、特別記載事項

一、關係企業相關資料

(一) 關係企業合併營業報告書

1.關係企業組織圖：詳見第 84 頁。

2.各關係企業名稱、設立日期、地址、實收資本額、主要營業項目：

單位：千元

企業名稱	設立日期	地 址	實收資本額	主要營業項目
合勤科技股份有限公司 (合勤科技)	78.08.16	台灣	TWD 1,449,000	通訊及網路產品之研發、製造及銷售
盟創科技股份有限公司 (盟創科技)	99.10.25	台灣	TWD 3,168,000	通訊及網路產品之研發、製造及銷售
黑貓資訊股份有限公司 (黑貓資訊)	106.11.20	台灣	TWD 10,000	資安產品研發、銷售及顧問管理服務
Zyxel Communications A/S (合勤丹麥)	87.10.08	Denmark	EUR 5,496	銷售及行銷業務
VICTOR BLUE LIMITED (VICTOR)	99.05.31	British Virgin Islands, Torfola	USD 3,719	投資業務
Zyxel Communications Inc. (合勤美國)	85.06.11	U.S.A., California Anaheim	USD 9,506	銷售及行銷業務
合冠投資(股)公司 (合冠投資)	87.03.24	台灣	TWD 89,015	投資業務
Zyxel Iletisim Teknolojileri A.S. (合勤土耳其)	96.06.06	Turkey	TRL 29,137	銷售及行銷業務
勤絃科技股份有限公司 (勤絃科技)	95.07.03	台灣	TWD 110,000	通訊及網路產品之研發及銷售
Sphairon GmbH (a Zyxel Company) (Sphairon)	102.06.11	Germany, Bautzen	EUR 25	通訊及網路產品之研發
Zykel Korea Co., Ltd. (合勤韓國)	101.11.24	Korea	KRW 550,000	銷售及行銷業務
Zykel Singapore Private Ltd. (合勤新加坡)	95.11.20	Singapore	SGD 3,019	銷售及行銷業務
天津華勤通信設備有限公司 (天津華勤)	83.08.19	中國大陸天津	USD 1,500	通訊及網路產品之生產、銷售及技術諮詢服務
眾勤通信設備貿易(上海)有限公司 (眾勤上海)	95.08.09	中國大陸上海	USD 8,500	通訊及網路產品之銷售及技術諮詢服務
Zykel (Thailand) Company Ltd. (合勤泰國)	95.08.11	Nonthaburi Province	THB 80,000	銷售及行銷業務
Zykel Malaysia Sdn Bhd (合勤馬來西亞)	95.07.03	Kuala Lumpur	MYR 4,900	銷售及行銷業務
Zykel Middle East FZE (合勤杜拜)	102.07.31	Dubai	AED 200	銷售及行銷業務
Zykel Technology India Pvt Ltd. (合勤印度)	95.11.22	India, New Delhi	INR 84,700	銷售及行銷業務
Zykel Deutschland GmbH (合勤德國)	88.05.20	Germany, Wuerselen	EUR 25	銷售及行銷業務
Zykel Communications Czech s.r.o. (合勤捷克)	93.07.11	Czech, Prague	EUR 747	銷售及行銷業務

企業名稱	設立日期	地 址	實收資本額	主要營業項目
Zyxel Communications UK Ltd. (合勤英國)	93.09.29	UK,Wokingham	GBP 5,375	銷售及行銷業務
Zyxel Communications B.V. (合勤荷蘭)	95.11.24	Hoofddorp	EUR 1,350	銷售及行銷業務
Zyxel Communications Iberia S.L (合勤西班牙)	103.01.14	Spain, Barcelona	EUR 3	銷售及行銷業務
Zyxel Communications Do Brasil Ltda. (合勤巴西)	104.01.13	Brasil, Sao Paulo	BRL 5,849	銷售及行銷業務
Zyxel Communications Italy S.r.l (合勤義大利)	104.05.29	Italy,Turin	EUR 10	銷售及行銷業務
Zyxel Communications RU LLC (合勤俄羅斯)	106.05.25	Russia, Moscow	RUB 50	銷售及行銷業務
宇曜智能股份有限公司 (宇曜智能)	105.09.26	台灣	TWD 20,000	網路數位控制產品之研發及銷售
益科股份有限公司 (益科)	94.02.05	台灣	TWD 25,000	華文書籍資料庫、跨平台行動應用及全球化網路建置營運等服務
Bluebell Overseas Ltd. (Bluebell)	86.10.08	British Virgin Islands, Torfola	USD 35,235	投資業務
上海蒙騰客通訊設備貿易有限公司 (上海蒙騰客)	99.08.26	中國大陸上海	USD 4,700	通訊及網路產品之銷售、網路技術及轉讓服務
無錫研勤信息科技有限公司 (無錫研勤)	98.12.21	中國大陸無錫	USD 6,700	通訊及網路產品之研發
無錫盟創網絡科技有限公司 (無錫盟創)	90.05.25	中國大陸無錫	USD 29,900	通訊及網路產品之生產、銷售及技術諮詢服務
Flatworld Networks, LLC (Flatworld)	97.01.01	U.S.A., California Anaheim	USD 0	銷售及行銷業務

3. 推定有控制與從屬關係之推定原因人員相關資料：不適用。
4. 整體關係企業經營業務所涵蓋之行業：詳各關係企業基本資料。
5. 各關係企業董監事、總經理之姓名及其持股情形：詳見第 85-87 頁。

(二) 關係企業營運概況：

單位：新台幣千元

企業名稱(註1)	資本額	資產總值	負債總值	淨值	營業收入	營業利益	本期損益(稅後)	每股盈餘
合勤科技	1,449,000	7,835,011	2,580,121	5,254,890	9,170,924	-118,588	-127,075	-0.88
盟創科技	3,168,000	6,743,490	4,036,424	2,707,066	11,825,168	-519,122	-522,837	-1.65
黑貓資訊	10,000	10,017	107	9,910	0	0	-90	0.09
合勤丹麥	195,484	2,975,892	2,012,890	963,002	4,710,011	32,420	15,533	0.38
VICTOR	106,477	36,520	57	36,463	0	-250	-26,041	-7.00
合勤美國暨子公司 Flatworld	282,905	1,174,443	869,807	304,636	3,216,369	13,181	-6,109	-0.62
合冠投資	89,015	161,880	201	161,679	0	-121	1,759	0.20
合勤土耳其	228,853	471,793	191,301	280,492	678,639	25,512	22,265	0.76
勤毓科技	110,000	292,942	115,989	176,953	407,323	40,477	32,243	2.93
Sphairon	889	135,181	6,213	128,968	71,243	4,800	4,863	-

企業名稱(註1)	資本額	資產 總值	負債 總值	淨值	營業 收入	營業 利益	本期損 益(稅後)	每股 盈餘
合勤韓國	15,455	39,384	13,497	25,887	56,627	3,836	8,357	75.97
合勤新加坡	67,987	1,152	37,999	-36,847	3,493	-6,735	-6,665	-2.21
天津華勤	56,508	8,019	1,531	6,488	8,027	29	-16	-
眾勤上海	258,908	48,002	21,331	26,671	36,558	-31,328	-31,806	-
合勤泰國	73,408	105,367	29,371	75,996	134,757	2,838	3,828	0.48
合勤馬來西亞	34,653	-	-	-	646	3,620	4,321	0.88
合勤杜拜	1,624	12,112	34,385	-22,273	10,066	-15,944	-15,711	-
合勤印度	39,479	97,233	307,545	-210,312	65,546	-14,757	1,603	0.19
合勤德國	889	661,573	528,682	132,891	1,033,802	5,242	3,468	-
合勤捷克	26,588	135,010	113,731	21,279	413,061	3,566	1,488	0.08
合勤英國	229,427	197,671	140,339	57,332	456,239	6,450	4,514	0.84
合勤荷蘭	48,020	59,099	9,991	49,108	169,045	941	737	54.58
合勤西班牙	107	45,392	40,637	4,755	78,189	268	-91	-30.19
合勤巴西	52,676	427,008	412,604	14,404	459,884	-18,299	-34,784	-5.95
合勤義大利	356	291,398	286,794	4,604	392,404	2,108	1,804	180.4
合勤俄羅斯	28	699	1,288	-589	-	-552	-601	-6,009.68
宇曜智能	20,000	33,706	3,534	30,172	-	-15,658	-15,652	-7.83
益科	25,000	26,249	5,404	20,845	19,056	-9,246	-9,145	-3.66
Bluebell	1,048,593	1,755,014	62,696	1,692,318	0	-758	-22,539	-0.64
上海蒙騰睿	139,872	504,207	445,331	58,876	208,111	-42,591	-11,116	-
無錫研勤	199,392	249,702	40,236	209,466	217,211	10,861	8,365	-
無錫盟創	889,824	3,269,674	1,606,934	1,662,740	8,270,479	8,853	-13,006	-

註1：係公司依權益法認列之長期投資，關係企業之全名請參閱本年報第81~82頁。

註2：關係企業營運概況係按民國106年12月31日之期末匯率換算之。

(三) 關係企業合併財務報表：詳見附錄B。

(四) 關係報告書：不適用。

二、最近年度及截至年報刊印日止，私募有價證券辦理情形：無。

三、最近年度及截至年報刊印日止，子公司持有或處分本公司股票情形：無。

四、其他必要補充說明事項：無。

玖、最近年度及截至年報刊印日止，發生證券交易法第三十六條第二項第二款所定，對股東權益或證券價格有重大影響之事項：無。

合勤投資控股股份有限公司 Unizyx Holding Corporation

投資架構圖 Investment organization chart

Date : Dec 31, 2017

合勤投資控股股份有限公司 Unizyx Holding Corporation

合勤科技股份有限公司
Zyxel Communications Corporation

1.Investment : TWD 4,631,516K
2.Holding % : 100%
3. Shares : 144,900K

盟勤通訊股份有限公司
ZQAM Communications Corporation

1.Investment : TWD 101,450K
2.Holding % : 45.25%
3. Shares : 9,050K

盟勤科技股份有限公司
MitraStar Technology Corporation

1.Investment : TWD 3,337,920K
2.Holding % : 100%

黑貓資訊股份有限公司
Black Cat Incorporation

1.Investment : TWD 10,000K
2.Holding % : 100%
3. Shares : 1,000K

ZYXEL
Communications
Inc.

1.Investment : USD 3,506K
2.Holding % : 100%
3. Shares : 9,807K

Zyxel
Communications
A/S

1.Investment : USD 19,537K
2.Holding % : 100%
3. Shares : 40,924K

合冠投資股份有
限公司

Zychamp
Investment
Corporation Ltd.
1.Investment : TWD 540,000K
2.Holding % : 100%
3. Shares : 8,902K

勤泰科技股份有
限公司

Zytrpe
Communications
Corporation
1.Investment : TWD 50,000K
2.Holding % : 100%
3. Shares : 11,000K

Sphairon GmbH
(a Zyxel
Company)

1.Investment : EUR 4,000K
2.Holding % : 100%
3. Shares : 0

Zyxel Iietisim
Teknolojileri A.S.

1.Investment : USD 11,877K
2.Holding % : 100%
3. Shares : 29,437K

Zyxel
Communications
Do Brasil Ltda.

1.Investment : USD 1,668K
2.Holding % : 100%
3. Shares : 5,849K

VICTOR BLUE
UNITED

1.Investment : USD 3,719K
2.Holding % : 100%
3. Shares : 3,719K

Bluebell
Overseas Ltd.

1.Investment : USD 49,500K
2.Holding % : 100%
3. Shares : 35,235K

無錫研創信息科
技有限公司

Wuxi Geneyz
Technology Ltd.
1. Investment : USD 6,700K
2.Holding % : 100%
3. Shares : 0

Flatworld
Networks, LLC

1.Investment : USD 0
2.Holding % : 100%
3. Shares : 0

Zyxel
Deutschland
GmbH

1.Investment : EUR 1,525K
2.Holding % : 100%
3. Shares : 0

Zyxel
Communications
UK Ltd.

1.Investment : EUR 6,450K
2.Holding % : 100%
3. Shares : 5,375K

Zyxel
Communications
B.V.

1.Investment : EUR 1,350K
2.Holding % : 100%
3. Shares : 14K

Zyxel
Communications
Iberia S.L

1.Investment : EUR 53K
2.Holding % : 100%
3. Shares : 3K

Zyxel
Communications
Italy S.r.l

1.Investment : EUR 1,450K
2.Holding % : 100%
3. Shares : 10K

Zyxel
Communications
RU LLC

1.Investment : EUR 785,56
2.Holding % : 100%
3. Shares : 100

Zyxel
Communications
Shanghai Monetics
Telecommunicatio
ns Co.,

1.Investment : USD 4,700K
2.Holding % : 100%
3. Shares : 100

無錫盟斯網絡科
技有限公司

Wuxi MiraStar
Technology Co.,
Ltd.
1. Investment : USD 29,900K
2.Holding % : 100%
3. Shares : 0

北京華勤天起科
技有限公司

Beijing
HuaqinWorld
Technology
Co.,Ltd.
1.Investment : RMB 24,500K
2.Holding % : 49%
3. Shares : 0

Zyxel Singapore
Private Ltd.

1.Investment : USD 2,284K
2.Holding % : 100%
3. Shares : 3,019K

Zyxel Middle
East FZE

1.Investment : USD 7K
2.Holding % : 100%
3. Shares : 1

Zyxel
Technology
India Pvt Ltd.

1.Investment : USD 1,939K
2.Holding % : 100%
3. Shares : 8,470K

Zyxel Korea Co.,
Ltd.

1.Investment : USD 390K
2.Holding % : 65.00%
3. Shares : 72K

Zyxel (Thailand)
Company Ltd.

1.Investment : USD 1,142K
2.Holding % : 51.0%
3. Shares : 4,080K

宇瞻智能股份有
限公司

Ardomus Networks
Corporation
1.Investment : TWD 14,000K
2.Holding % : 70%
3. Shares : 1,400K

盟訊智訊股份有
限公司

Sharetech
Info.Ltd
Co.,LTD
1.Investment : TWD 10,950K
2.Holding % : 40%
3. Shares : 730K

盟訊通信設備有
限公司

Tianjin Huaqin
Communication
Equipment CO., Ltd.
1.Investment : USD 1,247K
2.Holding % : 95%
3. Shares : 0

盟訊通信設備貿易
(上海)有限公司

Zyxel Communication
(Shanghai) Co., Ltd.
1.Investment : USD 8,500K
2.Holding % : 100%
3. Shares : 0

Zyxel Malaysia
Sdn Bhd

1.Investment : USD 1,337K
2.Holding % : 100%
3. Shares : 4,900K

各關係企業董監事、總經理之姓名及其持股情形

截至 106 年 12 月 31 日止

企業名稱（註 1）	職稱	代表人姓名	持有股份	
			股數（千股）	持股%
合勤科技	董事長	朱順一	144,900	100
	董事/總經理	楊國榮	144,900	100
	董事	羅偉	144,900	100
	監察人	郭宣辰	144,900	100
盟創科技	董事長	朱順一	316,800	100
	董事	陳玉龍	316,800	100
	董事/總經理	林大猷	316,800	100
	監察人	馮秋蓮	316,800	100
黑貓資訊	董事長	羅偉	1,000	100
	董事	朱順一	1,000	100
	董事/總經理	游政卿	1,000	100
	監察人	馮秋蓮	1,000	100
合勤丹麥	董事	楊國榮	40,924	100
	董事	朱順一	40,924	100
	董事	Torben Thomasen	40,924	100
	總經理	Jannik Palle Haargaard	—	—
VICTOR	法定代表人	朱順一	3,719	100
合勤美國	董事長/總經理	朱好一	9,807	100
	董事	陳玉龍	9,807	100
	董事	楊國榮	9,807	100
	董事	楊國榮	9,807	100
合冠投資	董事長/總經理	朱順一	8,902	100
	董事	陳玉龍	8,902	100
	董事	羅偉	8,902	100
	監察人	郭宣辰	8,902	100
合勤土耳其	董事長	朱順一	29,137	100
	董事	羅偉	29,137	100
	董事	楊國榮	29,137	100
	總經理	Jannik Palle Haargaard	—	—
勤絃科技	董事長	朱順一	11,000	100
	董事/總經理	廖朝暉	11,000	100
	董事	李炳欽	11,000	100
	監察人	羅偉	11,000	100
Sphairon	董事	朱順一	—	100
	總經理	Karsten Gewecke	—	—
合勤韓國	董事	楊國榮	72	65
	董事	陳宏棋	72	65
	董事/總經理	Sanghyun Kim	38	35
合勤新加坡	董事	朱順一	3,019	100
	董事	Chiang Sau Han	3,019	100
	總經理	陳宏棋	—	—
天津華勤	董事長	張正	—	5
	董事/總經理	朱順一	—	95
	董事	張金霞	—	95
	監察人	張英毅	—	95
合勤泰國	董事長	Sitticheep Somkearti	3,920	49
	董事	朱順一	4,080	51
	董事	陳宏棋	4,080	51

企業名稱（註1）	職稱	代表人姓名	持有股份	
			股數（千股）	持股%
	董事 董事 總經理	楊國榮 Piyamas Satraphan Kevin Wan	4,080 — —	51 — —
眾勤上海	董事長 法定代表人/總經理	朱順一 楊國榮	— —	100 100
合勤馬來西亞	董事 董事 董事 總經理	朱順一 楊國榮 Yeo Bee Leng 陳宏棋	4,900 4,900 4,900 —	100 100 100 —
合勤杜拜	法定代表人 董事 董事 總經理	林錦蘭 朱順一 楊國榮 Ma'Moun Abdul Karim Salim Abdullah	— — — —	100 100 100 —
合勤印度	董事 董事 董事 總經理	朱順一 楊國榮 Dillip Kumar Kar 陳宏棋	8,470 8,470 8,470 —	100 100 100 —
合勤德國	董事 董事 董事 總經理	朱順一 楊國榮 Torben Thomasen Jannik Palle Haargaard	— — — —	100 100 100 —
合勤捷克	董事 董事 董事 總經理	朱順一 陳玉龍 楊國榮 Jannik Palle Haargaard	19,000 19,000 19,000 —	100 100 100 —
合勤英國	董事 董事 董事/總經理	朱順一 楊國榮 Jannik Palle Haargaard	5,375 5,375 5,375	100 100 100
合勤荷蘭	董事 董事 董事/總經理	朱順一 楊國榮 Jannik Palle Haargaard	14 14 14	100 100 100
合勤西班牙	董事/總經理	Jannik Palle Haargaard	3	100
合勤巴西	董事 總經理	朱順一 Adriano Luz	5,849 —	100 —
合勤義大利	董事 董事/總經理	楊國榮 Jannik Palle Haargaard	10 10	100 100
合勤俄羅斯	董事長/總經理	Alexey Yurievich Nikitin	—	100
宇曜智能	董事長 董事 董事 監察人	林蓋如 盧鵬任 游宗勳 羅偉	1,400 1,400 1,400 1,400	70 70 70 70
益科	董事長/董事 董事 董事 監察人	蘇彥碩 江淑芬 楊國榮 白晉源	712 200 1,492 —	28 8 60 —

企業名稱 (註 1)	職稱	代表人姓名	持有股份	
			股數 (千股)	持股%
Bluebell	法定代表人	朱順一	35,235	100
上海蒙騰客	法定代表人	羅偉	—	100
	監事	陳聰仁	—	100
無錫研勤	法定代表人	林育德	—	100
	監事	羅偉	—	100
	總經理	鄧全富	—	—
無錫盟創	法定代表人/執行董事	羅偉	—	100
	總經理	黃富邦	—	—

註 1：關係企業之全名請參閱本年報第 81~82 頁。

合勤投資控股股份有限公司

監察人審查報告書

董事會造送本公司民國一〇六年度營業報告書、盈虧撥補議案、個體財務報告及合併財務報告，其中個體財務報告及合併財務報告業經委託安侯建業聯合會計師事務所鄭安志及張字信二位會計師查核竣事。上述營業報告書、盈虧撥補議案及財務報告經本監察人等審查完竣，認為尚無不合，爰依公司法第二百一十九條之規定報告如上。

敬請 鑒核

此致

合勤投資控股股份有限公司

監察人：白蓮蒂 

監察人：陳學弘 

監察人：國立交通大學

代表人：

杭學鳴 

中 華 民 國 一〇七 年 三 月 十 五 日

合勤投資控股股份有限公司
內部控制制度聲明書



日期： 107 年 03 月 15 日

本公司民國106年度之內部控制制度，依據自行檢查的結果，謹聲明如下：

- 一、本公司確知建立、實施和維護內部控制制度係本公司董事會及經理人之責任，本公司業已建立此一制度。其目的係在對營運之效果及效率（含獲利、績效及保障資產安全等）、報導具可靠性、及時性、透明性及符合相關規範暨相關法令規章之遵循等目標的達成，提供合理的確保。
- 二、內部控制制度有其先天限制，不論設計如何完善，有效之內部控制制度亦僅能對上述三項目標之達成提供合理的確保；而且，由於環境、情況之改變，內部控制制度之有效性可能隨之改變。惟本公司之內部控制制度設有自我監督之機制，缺失一經辨認，本公司即採取更正之行動。
- 三、本公司係依據「公開發行公司建立內部控制制度處理準則」（以下簡稱「處理準則」）規定之內部控制制度有效性之判斷項目，判斷內部控制制度之設計及執行是否有效。該「處理準則」所採用之內部控制制度判斷項目，係為依管理控制之過程，將內部控制制度劃分為五個組成要素：1.控制環境，2.風險評估，3.控制作業，4.資訊與溝通，及5.監督作業。每個組成要素又包括若干項目。前述項目請參見「處理準則」之規定。
- 四、本公司業已採用上述內部控制制度判斷項目，評估內部控制制度之設計及執行的有效性。
- 五、本公司基於前項評估結果，認為本公司於民國106年12月31日的內部控制制度（含對子公司之監督與管理），包括瞭解營運之效果及效率目標達成之程度、報導係屬可靠、及時、透明及符合相關規範暨相關法令規章之遵循有關的內部控制制度等之設計及執行係屬有效，其能合理確保上述目標之達成。
- 六、本聲明書將成為本公司年報及公開說明書之主要內容，並對外公開。上述公開之內容如有虛偽、隱匿等不法情事，將涉及證券交易法第二十條、第三十二條、第一百七十一條及第一百七十四條等之法律責任。
- 七、本聲明書業經本公司民國107年03月15日董事會通過，出席董事7人中，有0人持反對意見，餘均同意本聲明書之內容，併此聲明。

合勤投資控股股份有限公司

董事長及執行長：朱順一



簽章

股票代碼：3704

合勤投資控股股份有限公司

個體財務報告

民國一〇六年及一〇五年十二月三十一日
(內附會計師查核報告)

公司地址：新竹市公道五路二段363號3樓
電話：(03)578-8838

會計師查核報告

合勤投資控股股份有限公司董事會 公鑒：

查核意見

合勤投資控股股份有限公司民國一〇六年及一〇五年十二月三十一日之資產負債表，暨民國一〇六年及一〇五年一月一日至十二月三十一日之綜合損益表、權益變動表及現金流量表，以及個體財務報告附註(包括重大會計政策彙總)，業經本會計師查核竣事。

依本會計師之意見，上開個體財務報告在所有重大方面係依照證券發行人財務報告編製準則編製，足以允當表達合勤投資控股股份有限公司民國一〇六年及一〇五年十二月三十一日之財務狀況，暨民國一〇六年及一〇五年一月一日至十二月三十一日之財務績效與現金流量。

查核意見之基礎

本會計師係依照會計師查核簽證財務報表規則及一般公認審計準則規劃並執行查核工作。本會計師於該等準則下之責任將於會計師查核個體財務報告之責任段進一步說明。本會計師所隸屬事務所受獨立性規範之人員已依會計師職業道德規範，與合勤投資控股股份有限公司保持超然獨立，並履行該規範之其他責任。本會計師相信已取得足夠及適切之查核證據，以作為表示查核意見之基礎。

關鍵查核事項

關鍵查核事項係指依本會計師之專業判斷，對合勤投資控股股份有限公司民國一〇六年度個體財務報告之查核最為重要之事項。該等事項已於查核個體財務報告整體及形成查核意見之過程中予以因應，本會計師並不對該等事項單獨表示意見。本會計師判斷應溝通在查核報告上之關鍵查核事項如下：

採用權益法之投資之評估

有關採用權益法之投資評估之會計政策請詳個體財務報告附註四(七)投資關聯企業及四(八)投資子公司；採用權益法之投資之評估說明，請詳個體財務報告附註六(二)採用權益法之投資。

關鍵查核事項之說明：

合勤投資控股股份有限公司持有採用權益法之投資一子公司(合勤科技股份有限公司及盟創科技股份有限公司)100%股權，因投資子公司金額占合勤投資控股股份有限公司資產總額98%且金額係屬重大。因此，採用權益法之投資評估列為本會計師查核重點項目。

因應之查核程序：

本會計師對上述關鍵查核事項之主要查核程序包括核算該公司依持股比例認列對被投資公司之投資損益；實地盤點長期股權投資之證券及有關憑證；與管理階層討論並瞭解其對子公司相關重要事項之評估，以瞭解該等子公司之應收款項減損、存貨評價及備抵銷貨折讓及產品保固準備(售後服務)之相關估列合理性；評估管理階層對財務報告附註相關揭露資訊是否允當。

管理階層與治理單位對個體財務報告之責任

管理階層之責任係依照證券發行人財務報告編製準則編製允當表達之個體財務報告，且維持與個體財務報告編製有關之必要內部控制，以確保個體財務報告未存有導因於舞弊或錯誤之重大不實表達。

於編製個體財務報告時，管理階層之責任包括評估合勤投資控股股份有限公司繼續經營之能力、相關事項之揭露，以及繼續經營會計基礎之採用，除非管理階層意圖清算合勤投資控股股份有限公司或停止營業，或除清算或停業外別無實際可行之其他方案。

合勤投資控股股份有限公司之治理單位(含監察人)負有監督財務報導流程之責任。

會計師查核個體財務報告之責任

本會計師查核個體財務報告之目的，係對個體財務報告整體是否存有導因於舞弊或錯誤之重大不實表達取得合理確信，並出具查核報告。合理確信係高度確信，惟依照一般公認審計準則執行之查核工作無法保證必能偵出個體財務報告存有之重大不實表達。不實表達可能導因於舞弊或錯誤。如不實表達之個別金額或彙總數可合理預期將影響個體財務報告使用者所作之經濟決策，則被認為具有重大性。

本會計師依照一般公認審計準則查核時，運用專業判斷並保持專業上之懷疑。本會計師亦執行下列工作：

- 一、辨認並評估個體財務報告導因於舞弊或錯誤之重大不實表達風險；對所評估之風險設計及執行適當之因應對策；並取得足夠及適切之查核證據以作為查核意見之基礎。因舞弊可能涉及共謀、偽造、故意遺漏、不實聲明或踰越內部控制，故未偵出導因於舞弊之重大不實表達之風險高於導因於錯誤者。
- 二、對與查核攸關之內部控制取得必要之瞭解，以設計當時情況下適當之查核程序，惟其目的非對合勤投資控股股份有限公司內部控制之有效性表示意見。
- 三、評估管理階層所採用會計政策之適當性，及其所作會計估計與相關揭露之合理性。

四、依據所取得之查核證據，對管理階層採用繼續經營會計基礎之適當性，以及使合勤投資控股股份有限公司繼續經營之能力可能產生重大疑慮之事件或情況是否存在重大不確定性，作出結論。本會計師若認為該等事件或情況存在重大不確定性，則須於查核報告中提醒個體財務報告使用者注意個體財務報告之相關揭露，或於該等揭露係屬不適當時修正查核意見。本會計師之結論係以截至查核報告日所取得之查核證據為基礎。惟未來事件或情況可能導致合勤投資控股股份有限公司不再具有繼續經營之能力。

五、評估個體財務報告(包括相關附註)之整體表達、結構及內容，以及個體財務報告是否允當表達相關交易及事件。

六、對於採用權益法之被投資公司之財務資訊取得足夠及適切之查核證據，以對個體財務報告表示意見。本會計師負責查核案件之指導、監督及執行，並負責形成合勤投資控股股份有限公司之查核意見。

本會計師與治理單位溝通之事項，包括所規劃之查核範圍及時間，以及重大查核發現(包括於查核過程中所辨認之內部控制顯著缺失)。

本會計師亦向治理單位提供本會計師所隸屬事務所受獨立性規範之人員已遵循會計師職業道德規範中有關獨立性之聲明，並與治理單位溝通所有可能被認為會影響會計師獨立性之關係及其他事項(包括相關防護措施)。

本會計師從與治理單位溝通之事項中，決定對合勤投資控股股份有限公司民國一〇六年度個體財務報告查核之關鍵查核事項。本會計師於查核報告中敘明該等事項，除非法令不允許公開揭露特定事項，或在極罕見情況下，本會計師決定不於查核報告中溝通特定事項，因可合理預期此溝通所產生之負面影響大於所增進之公眾利益。

安侯建業聯合會計師事務所

鄭安志

會計師：

洪字信



證券主管機關：金管證審字第1060005191號

核准簽證文號：金管證六字第0940100754號

民國一〇七年三月十五日

合勤資源股份有限公司

資產負債表

民國一〇六年第一〇五季十二月三十一日

單位：新台幣千元

	106.12.31		105.12.31	
	金額	%	金額	%
資產				
流動資產：				
1100 現金及約當現金(附註六(一))	\$ 53,925	1	51,702	1
1170 應收勞務收入(附註七)	40,325	-	40,812	-
1210 其他應收款-關係人(附註七)	-	-	100,000	1
1476 其他金融資產-流動	-	-	1	-
1479 其他流動資產	2,221	-	1,700	-
	96,471	1	194,215	2
非流動資產：				
1550 採用權益法之投資(附註六(二))	7,850,397	99	8,421,176	98
1600 不動產、廠房及設備(附註六(三))	1,649	-	-	-
1780 無形資產(附註六(四))	551	-	3200	-
1840 遞延所得稅資產(附註六(六))	942	-	700	-
1920 存出保證金	-	-	10	-
	7,853,539	99	8,421,886	98
資產總計	\$ 7,950,010	100	8,616,101	100
負債及權益總計				
負債：				
應付員工及董事酬勞(附註六(十))	-	-	4,207	-
其他應付款項-關係人(附註七)	9,490	-	10,390	-
應付費用及其他流動負債	21,145	-	17,919	-
	30,635	-	32,516	-
非流動負債：				
淨確定福利負債(附註六(五))	3,027	-	2,512	-
	33,662	-	35,028	-
權益總計				
股本	4,411,773	56	4,411,773	51
資本公積	3,720,573	47	3,718,694	43
保留盈餘	126,249	2	771,814	9
國外營運機構財務報表換算之兌換差額	(221,386)	(3)	(200,347)	(2)
庫藏股票	(120,861)	(2)	(120,861)	(1)
	7,916,348	100	8,581,073	100
負債及權益總計	\$ 7,950,010	100	8,616,101	100

董事長：朱順一



經理人：朱順一



會計主管：羅偉



合勤投資控股股份有限公司

綜合損益表

民國一〇六年及一〇五年一月一日至十二月三十一日

單位：新台幣千元

	106年度		105年度	
	金額	%	金額	%
收入：				
4222 採用權益法之子公司及關聯企業利益之份額(附註六(二))	\$ -	-	234,002	58
4600 勞務收入(附註六(九)及七)	157,070	100	166,619	42
4240 利息收入(附註七)	731	-	1,502	-
7010 其他收入	203	-	67	-
	<u>158,004</u>	<u>100</u>	<u>402,190</u>	<u>100</u>
費用：				
5222 採用權益法之子公司及關聯企業損失之份額(附註六(二))	608,614	385	-	-
6200 管理費用	110,094	70	108,050	27
7630 外幣兌換損失淨額	2	-	1	-
	<u>718,710</u>	<u>455</u>	<u>108,051</u>	<u>27</u>
稅前淨利(損)	<u>(560,706)</u>	<u>(355)</u>	<u>294,139</u>	<u>73</u>
7950 所得稅費用 (附註六(六))	<u>9,046</u>	<u>6</u>	<u>11,336</u>	<u>3</u>
本期淨利(損)	<u>(569,752)</u>	<u>(361)</u>	<u>282,803</u>	<u>70</u>
其他綜合損益：				
8310 不重分類至損益之項目				
8311 確定福利計畫之再衡量數(附註六(五))	(322)	-	(944)	-
8360 後續可能重分類至損益之項目				
8380 採用權益法認列之子公司之其他綜合損益之份額(附註六(十一))	(12,603)	(8)	(275,010)	(68)
8399 與可能重分類之項目相關之所得稅(附註六(六))	4,309	3	43,161	11
後續可能重分類至損益之項目合計	<u>(8,294)</u>	<u>(5)</u>	<u>(231,849)</u>	<u>(57)</u>
8300 本期其他綜合損益(稅後淨額)	<u>(8,616)</u>	<u>(5)</u>	<u>(232,793)</u>	<u>(57)</u>
本期綜合損益總額	<u>\$ (578,368)</u>	<u>(366)</u>	<u>50,010</u>	<u>13</u>
每股盈餘(單位：新台幣元)(附註六(八))				
基本每股盈餘	\$	<u>(1.32)</u>		<u>0.65</u>
稀釋每股盈餘			\$	<u>0.65</u>

(請詳閱後附個體財務報告附註)

董事長：朱順一



經理人：朱順一



會計主管：羅偉



合勤投資控股股份有限公司

權益變動表

民國一〇六年及一〇五年一月一日起至十二月三十一日

單位：新台幣千元

	保留盈餘				合計	國外營運機構財務報表換算之兌換差	庫藏股票	權益總額
	股本	資本公積	法定盈餘公積	特別盈餘公積				
民國一〇五年一月一日餘額	\$ 4,611,773	3,805,480	251,553	-	511,076	10,381	(220,033)	8,718,677
本期淨利	-	-	-	-	282,803	-	-	282,803
本期其他綜合損益	-	-	-	-	(22,065)	(210,728)	-	(232,793)
本期綜合損益總額	-	-	-	-	260,738	(210,728)	-	50,010
庫藏股註銷	-	-	-	-	-	-	(187,614)	(187,614)
庫藏股買回	(200,000)	(86,786)	-	-	-	-	286,786	-
民國一〇五年十二月三十一日餘額	4,411,773	3,718,694	251,553	-	771,814	(200,347)	(120,861)	8,581,073
本期淨損	-	-	-	-	(569,752)	-	-	(569,752)
本期其他綜合損益	-	-	-	-	12,423	(21,039)	-	(8,616)
本期綜合損益總額	-	-	-	-	(557,329)	(21,039)	-	(578,368)
盈餘指撥及分配：								
提列法定盈餘公積	-	-	28,280	-	(28,280)	-	-	-
提列特別盈餘公積	-	-	-	200,347	(200,347)	-	-	-
普通股現金股利	-	-	-	-	(88,236)	-	-	(88,236)
子公司獲配母公司現金股利	-	1,879	-	-	-	-	-	1,879
民國一〇六年十二月三十一日餘額	\$ 4,411,773	3,720,573	279,833	200,347	126,249	(221,386)	(120,861)	7,916,348

註：本公司民國一〇六年及一〇五年一月一日起至十二月三十一日董監酬勞分別為0千元及4,177千元、員工酬勞分別為0千元及30千元，已分別於各該期間之綜合損益表中扣除。

朱順一

董事長：朱順一

(請詳閱後附個體財務報告附註)

經理人：朱順一

會計主管：羅偉

羅偉

合勤投資控股股份有限公司

現金流量表

民國一〇六年及一〇五年一月一日至十二月三十一日

單位：新台幣千元

	106年度	105年度
營業活動之現金流量：		
本期稅前淨利(損)	\$ (560,706)	294,139
調整項目：		
不影響現金流量之收益費損項目		
折舊費用	369	-
攤銷費用	9	-
利息收入	(731)	(1,502)
採用權益法之子公司及關聯企業損益之份額	608,614	(234,002)
不影響現金流量之收益費損項目合計	608,261	(235,504)
與營業活動相關之資產及負債變動數：		
應收勞務收入	487	(40,812)
其他金融資產－流動	-	2
其他流動資產	510	(29)
與營業活動相關之資產之淨變動合計	997	(40,839)
其他應付款項－關係人	(11,219)	(1,134)
應付費用及其他流動負債	(981)	141
預收勞務收入	-	(24,386)
淨確定福利負債	193	158
與營業活動相關之負債之淨變動合計	(12,007)	(25,221)
與營業活動相關之資產及負債之淨變動合計	(11,010)	(66,060)
調整項目合計	597,251	(301,564)
營運產生之現金流入(出)	36,545	(7,425)
收取之利息	732	1,501
營業活動之淨現金流入(出)	37,277	(5,924)
投資活動之現金流量：		
取得採權益法之投資	(44,250)	(7,500)
取得不動產、廠房及設備	(2,018)	-
其他應收款－關係人減少	100,000	200,000
取得無形資產	(560)	-
存出保證金減少	10	-
投資活動之淨現金流入	53,182	192,500
籌資活動之現金流量：		
發放現金股利	(88,236)	-
庫藏股買回成本	-	(187,614)
籌資活動之淨現金流出	(88,236)	(187,614)
本期現金及約當現金增加(減少)	2,223	(1,038)
期初現金及約當現金餘額	51,702	52,740
期末現金及約當現金餘額	\$ 53,925	51,702

(請詳閱後附個體財務報告附註)

董事長：朱順一



經理人：朱順一



會計主管：羅偉



合勤投資控股股份有限公司

個體財務報告附註

民國一〇六年及一〇五年十二月三十一日

(除另有註明者外，所有金額均以新台幣千元為單位)

一、公司沿革

合勤投資控股股份有限公司(以下簡稱本公司)係於民國九十九年八月十六日由合勤科技股份有限公司(以下簡稱合勤科技)以股份轉換方式成立之投資控股公司，並經金融監督管理委員會(以下稱金管會)核准本公司股票於同日上市，註冊地址為新竹市公道五路二段363號3樓，本公司主要業務為一般投資事業。

本公司及合勤科技於民國九十九年十月十五日經董事會決議，基於充分發揮自有品牌業務與專業代工業務獨立經營之效能，並提升整體經營績效，而進行專業分工組織重組，以民國一〇〇年一月一日為分割基準日，將屬於合勤科技之產品事業部門相關資產與負債分割予盟創科技股份有限公司(以下簡稱盟創科技)，合勤科技分割讓與營業淨資產之帳面價值3,530,734千元，以每股10.51元作價換取盟創科技每股票面10元之普通股一股，本公司共計取得盟創科技新發行之普通股336,081千股，分割後合勤科技及盟創科技均為本公司百分之百控制之子公司。

合勤科技於民國七十八年八月十六日成立於新竹科學工業園區。合勤科技股票於民國八十八年八月十二日經台灣證券交易所核准上市。主要業務為研究、開發、生產、製造及銷售高速多功能數據機及其所用特殊應用積體電路晶片組、國防用數位保密電話及網路用數據機、數位電視編碼器及解碼器、廣域網路設備與區域設備及其零組件、整體服務數位網路設備及其零組件、局用及用戶用網路擷取設備，暨提供有關前述產品之技術諮詢及工程設計服務，並兼營與合勤科技業務相關之進出口貿易業務。合勤科技於民國九十九年九月二日經證券主管機關核准其有價證券不繼續公開發行。

盟創科技於民國九十九年十一月十二日成立於新竹科學工業園區。主要業務為有線通信機械器材製造、電子零組件製造、電信管制射頻器材製造、電腦及其週邊設備製造、資料儲存媒體製造及複製業、資訊軟體批發業、電信管制射頻器材輸入業、資訊軟體服務業、電子資訊供應服務業等。

二、通過財務報告之日期及程序

本個體財務報告已於民國一〇七年三月十五日經董事會通過後發布。

三、新發布及修訂準則及解釋之適用

(一)已採用金管會認可之新發布及修訂後準則及解釋之影響

本公司自民國一〇六年起全面採用經金管會認可並於民國一〇六年生效之國際財務報導準則編製財務報告，相關新發布、修正及修訂之準則及解釋彙列如下：

合勤投資控股股份有限公司個體財務報告附註(續)

新發布／修正／修訂準則及解釋	國際會計準則理事會發布之生效日
國際財務報導準則第10號、國際財務報導準則第12號及國際會計準則第28號之修正「投資個體：適用合併報表例外規定」	105年1月1日
國際財務報導準則第11號之修正「取得聯合營運權益之會計處理」	105年1月1日
國際財務報導準則第14號「管制遞延帳戶」	105年1月1日
國際會計準則第1號之修正「揭露倡議」	105年1月1日
國際會計準則第16號及國際會計準則第38號之修正「可接受之折舊及攤銷方法之闡釋」	105年1月1日
國際會計準則第16號及國際會計準則第41號之修正「農業：生產性植物」	105年1月1日
國際會計準則第19號之修正「確定福利計畫：員工提撥」	103年7月1日
國際會計準則第27號之修正「單獨財務報表之權益法」	105年1月1日
國際會計準則第36號之修正「非金融資產可回收金額之揭露」	103年1月1日
國際會計準則第39號之修正「衍生工具之約務更替與避險會計之持續適用」	103年1月1日
2010-2012及2011-2013週期之年度改善	103年7月1日
2012-2014年國際財務報導準則年度改善	105年1月1日
國際財務報導解釋第21號「公課」	103年1月1日

本公司經評估適用上述新認可之國際財務報導準則將不致對個體財務報告造成重大變動。

(二)尚未採用金管會認可之國際財務報導準則之影響

依據金管會民國一〇六年七月十四日金管證審字第1060025773號令，公開發行以上公司應自民國一〇七年起全面採用經金管會認可並於民國一〇七年生效之國際財務報導準則。相關新發布、修正及修訂之準則及解釋彙列如下：

新發布／修正／修訂準則及解釋	國際會計準則理事會發布之生效日
國際財務報導準則第2號之修正「股份基礎給付交易之分類及衡量」	107年1月1日
國際財務報導準則第4號之修正「於國際財務報導準則第4號『保險合約』下國際財務報導準則第9號『金融工具』之適用」	107年1月1日
國際財務報導準則第9號「金融工具」	107年1月1日
國際財務報導準則第15號「客戶合約之收入」	107年1月1日

合勤投資控股股份有限公司個體財務報告附註(續)

新發布／修正／修訂準則及解釋	國際會計準則理事會發布之生效日
國際會計準則第7號之修正「揭露倡議」	106年1月1日
國際會計準則第12號之修正「未實現損失之遞延所得稅資產之認列」	106年1月1日
國際會計準則第40號之修正「投資性不動產之轉列」	107年1月1日
國際財務報導準則2014-2016週期之年度改善：	
國際財務報導準則第12號之修正	106年1月1日
國際財務報導準則第1號之修正及國際會計準則第28號之修正	107年1月1日
國際財務報導解釋第22號「外幣交易及預收(付)對價」	107年1月1日

除下列項目外，適用上述新認可之國際財務報導準則將不致對個體財務報告造成重大變動，造成重大變動者之性質及影響說明如下：

1. 國際財務報導準則第9號「金融工具」

該準則將取代國際會計準則第39號「金融工具：認列與衡量」，修正金融工具之分類與衡量及減損。

(1) 金融資產之分類及衡量

該準則則包含金融資產之新分類及衡量方法，其反映管理該金融資產之經營模式及現金流量特性。該準則主要將金融資產分類為按攤銷後成本衡量、透過其他綜合損益按公允價值衡量及透過損益按公允價值衡量三類，並刪除現行準則下持有至到期日、放款及應收款及備供出售金融資產之分類。依該準則，混合合約包含之主契約若屬該準則範圍內之金融資產，則不拆分嵌入之衍生工具，而係評估整體混合金融工具之分類。

另國際會計準則第39號對於不具活絡市場報價且公允價值因而無法可靠衡量之無報價權益工具投資（及此類工具之衍生工具）之衡量規定具有一項例外，此類金融工具係按成本衡量；國際財務報導準則第9號刪除該項例外，規定所有權益工具（及其衍生工具）應按公允價值衡量。

本公司評估適用新分類規定，將不會對應收帳款之會計處理造成重大影響。

(2) 金融資產及合約資產之減損

該準則以前瞻性之預期信用損失模式取代現行國際會計準則第39號已發生減損損失模式，預期信用損失係以機率加權為基礎決定，經濟因素改變如何影響該損失需要相當的判斷。

合勤投資控股股份有限公司個體財務報告附註(續)

預期信用損失模式適用於按攤銷後成本衡量及合約資產。

國際財務報導準則第9號下，係依下列基礎衡量金融資產之減損損失：

- 十二個月預期信用損失：金融工具於報導日後十二個月內可能違約事項所產生之預期信用損失；及
- 存續期間預期信用損失：金融工具預期存續期間所有可能違約事項產生之預期信用損失。

若金融工具自原始認列後信用風險已顯著增加，則適用存續期間預期信用損失衡量減損；若未顯著增加，則適用十二個月預期信用損失衡量減損。企業若判定金融工具於報導日之信用風險低，得假設該金融資產自原始認列後信用風險未顯著增加，然而，不具重大財務組成部分之應收帳款及合約資產，係按存續期間預期信用損失方法衡量；此外，本公司亦選擇此方式衡量具重大財務組成部分之應收帳款和合約資產。

本公司預估適用國際財務報導準則第9號減損規定將不會產生重大影響。

(3)揭露

該準則則包含大量之新揭露規定，尤其有關信用風險及預期信用損失之揭露。本公司之評估包括從現有內部流程分析資料有差異之處，及規劃對系統及內部控制進行修改以擷取所需資料。

(4)過渡處理

除下列項目外，通常係追溯適用國際財務報導準則第9號：

- 本公司預計採用分類及衡量（包括減損）改變之豁免，無須重編以前期間之比較資訊。因採用該準則造成金融資產及金融負債帳面金額之差額，通常將調整民國一〇七年一月一日之保留盈餘及其他權益項目。
- 下列事項係以初次適用日存在之事實及情況為基礎評估：
 - 判定金融資產係以何種經營模式持有。
 - 先前指定為透過損益按公允價值衡量之金融資產及金融負債之指定及撤銷。
 - 一部分非持有供交易之權益工具投資作透過其他綜合損益按公允價值衡量之指定。

2.國際財務報導準則第15號「客戶合約之收入」

該準則將取代現行國際會計準則第18號「收入」及國際會計準則第11號「建造合約」以及其他收入相關的解釋，以單一分析模型按五個步驟決定企業認列收入之方法、時點及金額。

合勤投資控股股份有限公司個體財務報告附註(續)

(1)提供勞務

本公司提供勞務服務予客戶，提供勞務所產生之收入係按報導日之交易完成程度認列。國際財務報導準則第十五號下，將依勞務之相對單獨售價為基礎分攤整體服務合約之對價。本公司係以單獨銷售該勞務時之訂價為基礎決定單獨售價。本公司評估該勞務之公允價值及單獨售價，大部分金額相似，故本公司預期該等勞務之收入認列時點不會有重大差異。

(2)過渡處理

本公司預計依累積影響數法適用國際財務報導準則第15號，因此，無須重編以前期間之比較資訊，初次適用該準則之累積影響數將調整民國一〇七年一月一日之保留盈餘。本公司預計就已完成合約採用實務權宜作法，意即最早表達期間開始日之已完成合約將不予重述。

本公司預估上述差異將不會產生重大影響。

3.國際會計準則第7號之修正「揭露倡議」

修正條文規定企業應提供揭露俾使財務報表使用者能評估來自籌資活動之負債之變動，包括來自現金流量之變動及非現金之變動。

本公司預計提供來自籌資活動之負債之期初與期末餘額間之調節，以符合上述新增規定。

4.國際會計準則第12號之修正「未實現損失之遞延所得稅資產之認列」

修正條文闡明符合特定條件之情況下，將對未實現損失認列遞延所得稅資產，並釐清「未來課稅所得」之計算方式。

本公司預估上述差異將不會產生重大影響。

惟上述採用新公報之預估影響情形可能因將來環境或狀況改變而變更。

(三)金管會尚未認可之新發布及修訂準則及解釋

下表彙列國際會計準則理事會(以下簡稱理事會)已發布及修訂但尚未經金管會認可之準則及解釋。

新發布／修正／修訂準則及解釋	理事會發布之生效日
國際財務報導準則第10號及國際會計準則第28號之修正「投資者與其關聯企業或合資間之資產出售或投入」	尚待理事會決定
國際財務報導準則第16號「租賃」	108年1月1日
國際財務報導準則第17號「保險合約」	110年1月1日
國際財務報導解釋第23號「具不確定性之所得稅處理」	108年1月1日
國際財務報導準則第9號之修正「具有負補償之提前還款特性」	108年1月1日

合勤投資控股股份有限公司個體財務報告附註(續)

新發布／修正／修訂準則及解釋	理事會發布 之生效日
國際會計準則第28號之修正「對關聯企業及合資之長期權益」	108年1月1日
國際財務報導準則2015-2017週期之年度改善	108年1月1日
國際會計準則第19號之修正「計畫修正、縮減或清償」	108年1月1日

對本公司可能攸關者如下：

發布日	新發布或修訂準則	主要修訂內容
105.1.13	國際財務報導準則第16號 「租賃」	<p>新準則將租賃之會計處理修正如下：</p> <ul style="list-style-type: none"> • 承租人所簽訂符合租賃定義之所有合約均應於資產負債表認列使用權資產及租賃負債。租賃期間內租賃費用則係以使用權資產折舊金額加計租賃負債之利息攤提金額衡量。 • 出租人所簽訂符合租賃定義之合約則應分類為營業租賃及融資租賃，其會計處理與國際會計準則第17號「租賃」類似。

本公司現正持續評估上述準則及解釋對本公司財務狀況與經營結果之影響，相關影響待評估完成時予以揭露。

四、重大會計政策之彙總說明

本個體財務報告所採用之重大會計政策彙總說明如下。除另有說明者外，下列會計政策已一致適用於本個體財務報告之所有表達期間。

(一) 遵循聲明

本個體財務報告係依照「證券發行人財務報告編製準則」編製。

(二) 編製基礎

1. 衡量基礎

除淨確定福利負債，係依退休基金資產之公允價值減除確定福利義務現值外，本個體財務報告係依歷史成本為基礎編製。

2. 功能性貨幣及表達貨幣

本公司係以營運所處主要經濟環境之貨幣為功能性貨幣。本個體財務報告係以本公司之功能性貨幣新台幣表達。除另有註明者外，所有以新台幣表達之財務資訊均以新台幣千元為單位。

合勤投資控股股份有限公司個體財務報告附註(續)

(三)外幣

1.外幣交易

外幣交易依交易日之匯率換算為功能性貨幣。報導期間結束日(以下簡稱報導日)之外幣貨幣性項目依當日之匯率換算為功能性貨幣，其兌換損益係指期初以功能性貨幣計價之攤銷後成本，調整當期之有效利息及付款後之金額，與依外幣計價之攤銷後成本按報導日匯率換算金額間之差異。

以公允價值衡量之外幣非貨幣性項目依衡量公允價值當日之匯率重新換算為功能性貨幣，以歷史成本衡量之外幣非貨幣性項目則依交易日之匯率換算。外幣兌換差異係認為損益。

2.國外營運機構

國外營運機構之資產及負債，包括收購時產生之商譽及公允價值調整，係依報導日之匯率換算為功能性貨幣；收益及費損項目係依當期平均匯率換算為功能性貨幣，所產生之兌換差額均認為其他綜合損益。

當處分國外營運機構致喪失控制或重大影響時，與該國外營運機構相關之累計兌換差額係全數重分類為損益。部分處分含有國外營運機構之子公司時，相關累計兌換差額係按比例重新歸屬至非控制權益。部分處分含有國外營運機構之關聯企業之投資時，相關累計兌換差額則按比例重分類至損益。

(四)資產與負債區分流動與非流動之分類標準

符合下列條件之一之資產列為流動資產，非屬流動資產之所有其他資產則列為非流動資產：

- 1.預期於其正常營業週期中實現，或意圖將其出售或消耗者。
- 2.主要為交易目的而持有該資產。
- 3.預期將於報導日後十二個月內實現者；或
- 4.該資產為現金或約當現金，但於報導日後至少十二個月將該資產以交換或用清償負債或受有其他限制者除外。

符合下列條件之一之負債列為流動負債，非屬流動負債之所有其他負債則列為非流動負債：

- 1.預期於其正常營業週期中清償該負債。
- 2.主要為交易目的而持有該負債。
- 3.預期將於報導日後十二個月內到期清償該負債；或
- 4.未具有無條件將清償期限延期至報導日後至少十二個月之權利之負債。負債之條款，可能依交易對方之選擇，以發行權益工具而導致其清償者，並不影響其分類。

合勤投資控股股份有限公司個體財務報告附註(續)

(五)現金及約當現金

現金及約當現金包括庫存現金、活期存款及三個月內到期之定期存款。約當現金係指可隨時轉換成定額現金且價值變動風險甚小之短期並具高度流動性之投資。定期存款符合前述定義且持有目的係滿足短期現金承諾而非投資或其他目的者，列報於約當現金。

(六)金融工具

金融資產與金融負債係於本公司成為該金融工具合約條款之一方時認列。

1.金融資產

(1)應收款

應收款係無活絡市場公開報價，且具固定或可決定付款金額之金融資產，包括應收款項及其他應收款。原始認列時按公允價值加計直接可歸屬之交易成本衡量，後續評價採有效利率法以攤銷後成本減除減損損失衡量，惟短期應收款項之利息認列不具重大性之情況除外。依交易慣例購買或出售金融資產時，採用交易日會計處理。

(2)金融資產減損

非透過損益按公允價值衡量之金融資產，於每個報導日評估減損。當有客觀證據顯示，因金融資產原始認列後發生之單一或多項事件，致使該資產之估計未來現金流量受損失者，該金融資產即已發生減損。

以攤銷後成本衡量之金融資產，認列之減損損失金額係該資產之帳面金額與估計未來現金流量按該金融資產原始有效利率折現之現值間之差額。

所有金融資產之減損損失係直接自金融資產之帳面金額中扣除，惟應收帳款係藉由備抵帳戶調降其帳面金額。當判斷應收帳款無法收回時，係沖銷備抵帳戶。原先已沖銷而後續收回之款項則貸記備抵帳戶。備抵帳戶帳面金額之變動認列於損益。

應收帳款之減損損失及迴升係列報於管理費用項下，應收帳款以外金融資產之減損損失及迴升係列報於營業外收入及支出項下。

(3)金融資產之除列

本公司僅於對來自該資產現金流量之合約權利終止，或已移轉金融資產且該資產所有權幾乎所有之風險及報酬已移轉予其他企業時，始將金融資產除列。

2.金融負債及權益工具

(1)負債或權益之分類

本公司發行之債務及權益工具係依據合約協議之實質與金融負債及權益工具之定義分類為金融負債或權益。

權益工具係指表彰本公司於資產減除其所有負債後剩餘權益之任何合約。本公司發行之權益工具係以取得之價款扣除直接發行成本後之金額認列。

合勤投資控股股份有限公司個體財務報告附註(續)

(2)其他金融負債

包括其他應付款項，原始認列時係按公允價值加計直接可歸屬之交易成本衡量；後續評價採有效利率法以攤銷後成本衡量。

(3)金融負債之除列

本公司係於合約義務已履行、取消或到期時，除列金融負債。

除列金融負債時，其帳面金額與所支付或應支付對價總額(包含任何所移轉之非現金資產或承擔之負債)間之差額認列為損益，並列報於營業外收入及支出項下。

(4)金融資產及負債之互抵

金融資產及金融負債僅於本公司有法定權利進行互抵及有意圖以淨額交割或同時變現資產及清償負債時，方予以互抵並以淨額表達於資產負債表。

(七)投資關聯企業

關聯企業係指本公司對其財務及營運政策具有重大影響，但非控制或聯合控制者。

本公司對於關聯企業之權益採用權益法處理。權益法下，原始取得時係依成本認列，投資成本包含交易之成本。投資關聯企業之帳面金額包括原始投資時所辨認之商譽，減除任何累計減損損失。

個體財務報告包括自具有重大影響之日起至喪失重大影響之日止，於進行與本公司會計政策一致性之調整後，本公司依權益比例認列各該投資關聯企業之損益及其他綜合損益之金額。當關聯企業發生非損益及其他綜合損益之權益變動且不影響本公司對其之持股比例時，本公司將歸屬於本公司可享有關聯企業份額下之權益變動按持股比例認列為資本公積。

本公司與關聯企業間之交易所產生之未實現利益，已在本公司對該被投資公司之權益範圍內予以消除。未實現損失之消除方法與未實現利益相同，但僅限於未有減損證據之情況下所產生。

當本公司依比例應認列關聯企業之損失份額等於或超過其在關聯企業之權益時，即停止認列其損失，而僅於發生法定義務、推定義務或已代該被投資公司支付款項之範圍內，認列額外之損失及相關負債。

(八)投資子公司

於編製個體財務報告時，本公司對具控制力之子公司係採權益法評價。在權益法下，個體財務報告當期損益及其他綜合損益與合併基礎編製之財務報告中當期損益及其他綜合損益歸屬於母公司業主之分攤數相同，且個體財務報告業主權益與合併基礎編製之財務報告中歸屬於母公司業主之權益相同。

合勤投資控股股份有限公司個體財務報告附註(續)

本公司對子公司所有權權益之變動，未導致喪失控制者，作為與業主間之權益交易處理。

(九)不動產、廠房及設備

1.認列與衡量

不動產、廠房及設備之認列及衡量係採成本模式，依成本減除累計折舊與累計減損後之金額衡量。成本包含可直接歸屬於取得資產之支出，為整合相關設備功能而購入之軟體亦資本化為該設備之一部分。

當不動產、廠房及設備包含不同組成部分，且相對於該項目之總成本若屬重大而採用不同之折舊率或折舊方法較為合宜時，則視為不動產、廠房及設備之單獨項目(主要組成部分)處理。

不動產、廠房及設備之處分損益，係由不動產、廠房及設備之帳面金額與處分價款之差額決定，並以淨額認列於營業外收入及支出項下。

2.後續成本

若不動產、廠房及設備項目後續支出所預期產生之未來經濟效益很有可能流入本公司，且其金額能可靠衡量，則該支出認列為該項目帳面金額之一部分，被重置部分之帳面金額則予以除列。不動產、廠房及設備之日常維修成本於發生時認列為損益。

3.折 舊

折舊係依資產成本減除殘值後按估計耐用年限採直線法計算，並依資產之各別重大組成部分評估，若一組成部分之耐用年限不同於資產之其他部分，則此組成部分應單獨提列折舊。折舊之提列認列為損益。

辦公及其他設備當期及比較期間之估計耐用年限為5年。

本公司至少於每一年度報導日檢視折舊方法、耐用年限及殘值，若預期值與先前之估計不同時，於必要時適當調整，該變動按會計估計變動規定處理。

(十)無形資產

1.其他無形資產

本公司取得其他無形資產係以成本減除累計攤銷與累計減損衡量之。

2. 後續支出

後續支出僅於可增加相關特定資產的未來經濟效益時，方將其資本化；所有其他支出於發生時認列於損益。

3. 攤銷

攤銷時係以資產成本減除殘值後金額為可攤銷金額。

無形資產自達可供使用狀態起，電腦軟體依估計耐用年限5年採直線法攤銷，攤銷數認列於損益。

本公司至少於每一年度報導日檢視無形資產之殘值、攤銷期間及攤銷方法，若有變動，視為會計估計變動。

合勤投資控股股份有限公司個體財務報告附註(續)

(十一)非金融資產減損

針對遞延所得稅資產以外之非金融資產，本公司於每一報導日評估是否發生減損，並就有減損跡象之資產估計其可回收金額。若無法估計個別資產之可回收金額，則本公司估計該項資產所屬現金產生單位之可回收金額以評估減損。

可回收金額為個別資產或現金產生單位之公允價值減出售成本與其使用價值孰高者。個別資產或現金產生單位之可回收金額若低於帳面金額，則將該個別資產或現金產生單位之帳面金額調整減少至可回收金額，並認列減損損失。減損損失立即認列於當期損益。

本公司於每一報導日重新評估是否有跡象顯示，商譽以外之非金融資產於以前年度所認列之減損損失可能已不存在或減少。若用以決定可回收金額之估計有任何改變，則迴轉減損損失，以增加個別資產或現金產生單位之帳面金額至其可回收金額，惟不超過若以前年度該個別資產或現金產生單位未認列減損損失之情況下，減除應提列折舊或攤銷後之帳面金額。

(十二)庫藏股票

本公司收回已發行之股票，依買回時所支付之對價(包括可直接歸屬成本)，以稅後淨額認列為「庫藏股票」，作為權益之減項。處分庫藏股票之處分價格高於帳面金額，其差額列為「資本公積—庫藏股票交易」；處分價格低於帳面金額，其差額則沖抵同種類庫藏股票之交易所產生之資本公積，如有不足，則借記保留盈餘。庫藏股票之帳面金額採加權平均並依收回原因分別計算。

庫藏股票註銷時，按股權比例借記資本公積股票發行溢價與股本，其帳面金額如高於面值與股票發行溢價之合計數時，其差額則沖抵同種類庫藏股票所產生之資本公積，如有不足，則沖抵保留盈餘；其帳面金額低於面值與股票發行溢價之合計數者，則貸記同種類庫藏股票交易所產生之資本公積。

(十三)收入認列

本公司提供勞務服務所產生之收入係按報導日之交易完成程度認列。

(十四)員工福利

1.確定提撥計畫

確定提撥退休金計畫之提撥義務係於員工提供勞務期間內認列為損益項下之員工福利費用。

2.確定福利計畫

非屬確定提撥計畫之退職福利計畫為確定福利計畫。本公司在確定福利退休金計畫下之淨義務係分別針對各項福利計畫以員工當期或過去服務所賺得之未來福利金額折算為現值計算。任何計畫資產的公允價值均予以減除。折現率係以到期日與本公司淨義務期限接近，且計價幣別與預期支付福利金相同之政府公債之市場殖利率於財務報導日之利率為主。

合勤投資控股股份有限公司個體財務報告附註(續)

本公司淨義務每年由合格精算師以預計單位福利法精算。當計算結果對本公司有利時，認列資產係以未來得以從該計畫退還之資金或減少未來對該計畫之提撥等方式所可獲得經濟效益現值之總額為限。計算經濟效益現值時應考量任何適用於本公司任何計畫之最低資金提撥需求。一項效益若能在計畫期間內或計畫負債清償時實現，對本公司而言，即具有經濟效益。

當計畫內容之福利改善，因員工過去服務使福利增加之部分，相關費用立即認列為損益。

淨確定福利負債之再衡量數包含(1)精算損益；(2)計畫資產報酬，但不包括包含於淨確定福利負債淨利息之金額；及(3)資產上限影響數之任何變動，但不包括包含於淨確定福利負債淨利息之金額。淨確定福利負債再衡量數認列於其他綜合損益項目下。本公司並選擇將該等已認列於其他綜合損益項目下之金額轉入保留盈餘。

本公司於縮減或清償發生時，認列確定福利計畫之縮減或清償損益。縮減或清償損益包括任何計畫資產公允價值之變動及確定福利義務現值之變動。

3.短期員工福利

短期員工福利義務係以未折現之基礎衡量，且於提供相關服務時認列為費用。

有關短期現金紅利或分紅計畫下預期支付之金額，若係因員工過去提供服務而使本公司負有現時之法定或推定支付義務，且該義務能可靠估計時，將該金額認列為負債。

(十五)所得稅

所得稅費用包括當期及遞延所得稅。除與企業合併、直接認列於權益或其他綜合損益之項目相關者外，當期所得稅及遞延所得稅應認列於損益。

當期所得稅包括當年度課稅所得(損失)按報導日之法定稅率或實質性立法稅率計算之預計應付所得稅或應收退稅款，及任何對以前年度應付所得稅的調整。

遞延所得稅係就資產及負債於財務報導目的之帳面金額與其課稅基礎之暫時性差異予以衡量認列。非屬企業合併之交易原始認列之資產或負債，且於交易當時不影響會計利潤及課稅所得(損失)產生之暫時性差異不予認列遞延所得稅。

遞延所得稅係以預期資產實現或負債清償當期之稅率衡量，並以報導日之法定稅率或實質性立法稅率為基礎。

本公司僅於同時符合下列條件時，始將遞延所得稅資產及遞延所得稅負債互抵：

- 1.有法定執行權將當期所得稅資產及當期所得稅負債互抵；且
- 2.遞延所得稅資產及遞延所得稅負債與下列由同一稅捐機關課徵所得稅之納稅主體之一有關；

(1)同一納稅主體。

合勤投資控股股份有限公司個體財務報告附註(續)

(2)不同納稅主體，惟各主體意圖在重大金額之遞延所得稅資產預期回收及遞延所得稅負債預期清償之每一未來期間，將當期所得稅負債及資產以淨額基礎清償，或同時實現資產及清償負債。

對於未使用之課稅損失及未使用所得稅抵減遞轉後期，與可減除暫時性差異，在很有可能未來課稅所得可供使用之範圍內，認列為遞延所得稅資產。並於每一報導日予以重評估，就相關所得稅利益非屬很有可能實現之範圍內予以調減。

本公司依企業併購法第四十條規定，自民國一〇〇年度營利事業所得稅結算申報開始採用連結稅制，以本公司為納稅義務人，依所得稅法相關規定合併辦理本公司及國內各子公司營利事業所得稅結算申報及未分配盈餘加徵百分之十營利事業所得稅申報；其他有關稅務事項，則由各公司分別辦理。

本公司及國內各子公司係先按個別申報之狀況，依國際會計準則第十二號「所得稅」規定處理。並於調節與合併申報所得稅相關之差異數後，以合理有系統且一致之方法分攤與各參與合併申報之個別公司，於財務報表表達分攤後之當期所得稅與遞延所得稅費用金額。

本公司民國八十七年度(含)以後各年度之未分配盈餘，依所得稅法規定應加徵百分之十營利事業所得稅，於次年股東會決議分配盈餘後列為當期所得稅費用。

(十六)每股盈餘

本公司基本每股盈餘係以歸屬於本公司普通股權益持有人之損益，除以當期加權平均流通在外普通股股數計算之。稀釋每股盈餘則係將歸屬於本公司普通股權益持有人之損益及加權平均流通在外普通股股數，分別調整所有潛在稀釋普通股之影響後計算之。本公司之潛在稀釋普通股包括本公司尚未經董事會決議且得採股票發放之員工酬勞。

(十七)部門資訊

本公司已於合併財務報告揭露部門資訊，因此個體財務報告不揭露部門資訊。

五、重大會計判斷、估計及假設不確定性之主要來源

管理階層依證券發行人財務報告編製準則編製本個體財務報告時，必須作出判斷、估計及假設，其將對會計政策之採用及資產、負債、收益及費用之報導金額有所影響。實際結果可能與估計存有差異。

管理當局持續檢視估計及基本假設，會計估計變動於變動期間及受影響之未來期間予以認列。

對於假設及估計之不確定性中，未存有重大風險將於未來一年造成重大調整之相關資訊。

合勤投資控股股份有限公司個體財務報告附註(續)

本公司之會計政策及揭露包含採用公允價值衡量金融、非金融資產及負債。本公司財務部門負責進行獨立公允價值驗證，藉獨立來源資料使評價結果貼近市場狀態、確認資料來源係獨立、可靠以及代表可執行價格，並定期校準評價模型、進行回溯測試、更新評價模型所需輸入值及資料及其他任何必要之公允價值調整，以確保評價結果係屬合理。

本公司在衡量資產及負債時，盡可能使用市場可觀察之輸入值。公允價值之等級係以評價技術使用之輸入值為依據，其歸類如下：

- (一)第一級：相同資產或負債於活絡市場之公開報價（未經調整）。
- (二)第二級：除包含於第一級之公開報價外，資產或負債之輸入參數係直接（即價格）或間接（即由價格推導而得）可觀察。
- (三)第三級：資產或負債之輸入參數非基於可觀察之市場資料（非可觀察參數）。

若發生公允價值各等級間之移轉事項或情況，本公司係於報導日認列該移轉。衡量公允價值所採用假設之相關資訊請詳下列附註六(十二)金融工具。

六、重要會計項目之說明

(一)現金及約當現金

	<u>106.12.31</u>	<u>105.12.31</u>
活期存款	\$ 53,925	31,702
約當現金—定期存款	-	20,000
	<u>\$ 53,925</u>	<u>51,702</u>

本公司金融資產及負債之利率風險及敏感度分析之揭露請詳附註六(十二)。

(二)採用權益法之投資

本公司於報導日採用權益法之投資列示如下：

	<u>106.12.31</u>	<u>105.12.31</u>
子公司	\$ 7,789,811	8,374,807
關聯企業	60,586	46,369
	<u>\$ 7,850,397</u>	<u>8,421,176</u>

1. 子公司

子公司相關資訊請參閱民國一〇六年度合併財務報告。

本公司民國一〇六年度及一〇五年度所享有子公司之利益(損失)份額分別為(588,581)千元及245,084千元。

合勤投資控股股份有限公司個體財務報告附註(續)

2.關聯企業

本公司採用權益法之關聯企業屬個別不重大者，其彙總財務資訊如下，該等財務資訊係於本公司之個體財務報表中所包含之金額：

	<u>106.12.31</u>	<u>105.12.31</u>
對個別不重大之關聯企業權益之期末彙總帳面金額	<u>\$ 60,586</u>	<u>46,369</u>
	<u>106年度</u>	<u>105年度</u>
歸屬於本公司之份額	<u>\$ (20,033)</u>	<u>(11,082)</u>

民國一〇六年及一〇五年十二月三十一日本公司採用權益法之投資均未有提供質押擔保之情形。

(三)不動產、廠房及設備

本公司不動產、廠房及設備之成本及折舊變動明細如下：

	<u>辦公設備及 其他設備</u>
成本：	
民國106年1月1日餘額	\$ -
本期增添	<u>2,018</u>
民國106年12月31日餘額	<u>\$ 2,018</u>
折舊：	
民國106年1月1日餘額	\$ -
本期折舊	<u>369</u>
民國106年12月31日餘額	<u>\$ 369</u>
帳面價值：	
民國106年12月31日	<u>\$ 1,649</u>

民國一〇六年十二月三十一日本公司不動產、廠房及設備未提供質押擔保之情形。

(四)無形資產

	<u>電腦軟體</u>
成本：	
民國106年1月1日餘額	\$ -
本期增添	<u>560</u>
民國106年12月31日餘額	<u>\$ 560</u>
民國106年1月1日餘額	\$ -
本期攤銷	<u>9</u>
民國106年12月31日餘額	<u>\$ 9</u>

合勤投資控股股份有限公司個體財務報告附註(續)

帳面價值：	<u>電腦軟體</u>
民國106年12月31日餘額	<u>\$ 551</u>

民國一〇六年十二月三十一日本公司之無形資產未有提供質押擔保之情形。

(五)員工福利

1.確定福利計畫

本公司確定福利義務現值與計畫資產公允價值之調節如下：

	<u>106.12.31</u>	<u>105.12.31</u>
確定福利義務現值	\$ 21,067	20,229
計畫資產之公允價值	<u>(18,040)</u>	<u>(17,717)</u>
淨確定福利負債	<u>\$ 3,027</u>	<u>2,512</u>

本公司之確定福利計畫係提撥至台灣銀行之勞工退休準備金專戶。適用勞動基準法之每位員工之退休支付，係依據服務年資所獲得之基數及其退休前六個月之平均薪資計算。

(1)計畫資產組成

本公司依勞動基準法提撥之退休基金係由勞動部勞動基金運用局(以下簡稱勞動基金局)統籌管理，依「勞工退休基金收支保管及運用辦法」規定，基金之運用，其每年決算分配之最低收益，不得低於依當地銀行二年定期存款利率計算之收益。

民國一〇六年十二月三十一日本公司之台灣銀行勞工退休準備金專戶餘額計18,040千元。勞工退休基金資產運用之資料包括基金收益率以及基金資產配置，請詳勞動基金局網站公布之資訊。

(2)確定福利義務現值之變動

本公司民國一〇六年度及一〇五年度之確定福利義務現值變動如下：

	<u>106年度</u>	<u>105年度</u>
1月1日確定福利義務	\$ 20,229	18,858
當期服務成本	309	277
當期利息成本	278	354
淨確定福利負債再衡量數		
—計畫資產報酬(不含當期利息)	251	153
—因財務假設變動所產生之精算損益	<u>-</u>	<u>587</u>
12月31日確定福利義務	<u>\$ 21,067</u>	<u>20,229</u>

合勤投資控股股份有限公司個體財務報告附註(續)

(3) 計畫資產公允價值之變動

本公司民國一〇六年度及一〇五年度確定福利計畫資產公允價值之變動如下：

	<u>106年度</u>	<u>105年度</u>
1月1日計畫資產之公允價值	\$ 17,717	17,448
利息收入	245	329
淨確定福利負債再衡量數		
— 計畫資產報酬(不含當期利息)	(71)	(204)
已提撥至計畫之金額	<u>149</u>	<u>144</u>
12月31日計畫資產之公允價值	<u><u>\$ 18,040</u></u>	<u><u>17,717</u></u>

(4) 資產上限影響數之變動

本公司民國一〇六年度及一〇五年度確定福利計畫資產上限影響數之變動均為零。

(5) 認列為損益之費用

本公司民國一〇六年度及一〇五年度認列為損益之費用如下：

	<u>106年度</u>	<u>105年度</u>
當期服務成本	\$ 309	277
淨確定福利負債(資產)之淨利息	<u>33</u>	<u>25</u>
	<u><u>\$ 342</u></u>	<u><u>302</u></u>

(6) 認列為其他綜合損益之淨確定福利負債之再衡量數

本公司截至民國一〇六年及一〇五年十二月三十一日累積認列於其他綜合損益之淨確定福利負債之再衡量數如下：

	<u>106年度</u>	<u>105年度</u>
1月1日累積餘額	\$ 8,198	9,142
本期認列	<u>(322)</u>	<u>(944)</u>
12月31日累積餘額	<u><u>\$ 7,876</u></u>	<u><u>8,198</u></u>

(7) 精算假設

本公司於財務報導結束日用以決定確定福利義務現值之重大精算假設如下：

	<u>106.12.31</u>	<u>105.12.31</u>
折現率	1.375%	1.375%
未來薪資成長率	3.00%	3.00%

本公司預計於民國一〇六年度報導日後之一年內支付予確定福利計畫之提撥金額為151千元。

合勤投資控股股份有限公司個體財務報告附註(續)

確定福利計畫之加權平均存續期間為14.65年。

(8) 敏感度分析

民國一〇六及一〇五年十二月三十一日當採用之主要精算假設變動對確定福利義務現值之影響如下：

	對確定福利義務之影響	
	增加0.25%	減少0.25%
106年12月31日		
折現率	\$ (307)	310
未來薪資成長率	300	(299)
105年12月31日		
折現率	(303)	306
未來薪資成長率	297	(295)

上述之敏感度分析係基於其他假設不變的情況下分析單一假設變動之影響。實務上許多假設的變動則可能是連動的。敏感度分析係與計算資產負債表之淨退休金負債所採用的方法一致。

本期編製敏感度分析所使用之方法與假設與前期相同。

2. 確定提撥計畫

本公司之確定提撥計畫係依勞工退休金條例之規定，依勞工每月工資6%之提繳率，提撥至勞動部勞工保險局(以下簡稱勞工保險局)之勞工退休金個人專戶。在此計畫下本公司提撥固定金額至勞工保險局後，即無支付額外金額之法定或推定義務。

本公司民國一〇六年度及一〇五年度確定提撥退休金辦法下之退休金費用分別為3,420千元及3,230千元，已提撥至勞工保險局。

(六) 所得稅

1. 所得稅費用

本公司民國一〇六年度及一〇五年度之所得稅費用明細如下：

	106年度	105年度
當期所得稅費用		
當期產生	\$ 8,692	9,262
調整前期之當期所得稅	596	754
	9,288	10,016
遞延所得稅費用		
暫時性差異之發生	(242)	1,320
所得稅費用	\$ 9,046	11,336

合勤投資控股股份有限公司個體財務報告附註(續)

本公司民國一〇六年度及一〇五年度認列於其他綜合損益之下的所得稅利益明細如下：

	106年度	105年度
國外營運機構財務報表換算之兌換差額	\$ 4,309	43,161

本公司所得稅費用與稅前淨利(損)之關係調節如下：

	106年度	105年度
稅前淨利(損)	\$ (560,706)	294,139
依本公司所在地國內稅率計算之所得稅	(95,320)	50,004
國內採用權益法認列之投資損益	103,464	(39,780)
永久性差異調整及其他	306	358
以前年度所得稅估計差異	596	754
	\$ 9,046	11,336

2. 遞延所得稅資產

本公司民國一〇六年度及一〇五年度遞延所得稅資產變動如下：

	105.1.1	(借)貸記 損益表	借(貸)記 其他綜合 損益表	105.12.31	(借)貸記 損益表	(借)貸記 其他綜合 損益表	106.12.31
遞延所得稅資產：							
虧損扣除	\$ 2,020	(1,320)	-	700	242	-	942

本公司依民國九十八年一月修正之所得稅法規定，經稅捐稽徵機關核定之前十年度虧損得自當年度之純益扣除，再行核課所得稅。

截至民國一〇六年十二月三十一日止尚未扣除之虧損及扣除期限如下：

年 度	最後可扣除期限	可扣除金額
一〇四年度(申報數)	一一四年度	\$ 5,545

3. 連結稅制

本公司依國際會計準則第十二號「所得稅」規定計算之當期所得稅費用、遞延所得稅費用(利益)、遞延所得稅資產淨額及應付聯屬公司款，與納入本公司合併申報營業事業所得稅科目差異調節如下：

	106年度				
	當 期 所 得 稅 費 用	遞 延 所 得 稅 利 益	遞 延 所 得 稅 資 產 淨 額	應 付 聯 屬 公 司 款	應 付 (退) 所 得 稅
依國際會計準則第十二號計算數	\$ 9,288	-	-	-	7,507
差異調整數	-	(242)	942	9,481	(8,538)
預計採合併申報數	\$ 9,288	(242)	942	9,481	(1,031)

合勤投資控股股份有限公司個體財務報告附註(續)

本公司民國一〇六年度估計之應付營利事業所得稅7,507千元，原將使用本公司以前年度虧損扣抵，惟因與採連結稅制其他公司合併申報，將使用子公司民國一〇六年度虧損扣抵及扣繳稅款，故未使用本公司虧損抵扣產生遞延所得稅資產942千元及產生應付聯屬公司款9,481千元(帳列其他應付款項－關係人項下)。

	105年度				
	當 期 所 得 稅 費 用	遞 延 所 得 稅 利 益	遞 延 所 得 稅 資 產 淨 額	應 付 聯 屬 公 司 款	應 退 所 得 稅
依國際會計準則第十 二號計算數	\$ 10,016	2,020	-	-	9,316
差異調整數	-	(700)	700	10,382	(9,682)
預計採合併申報數	<u>\$ 10,016</u>	<u>1,320</u>	<u>700</u>	<u>10,382</u>	<u>(366)</u>

本公司民國一〇五年度估計之應付營利事業所得稅9,316千元，原將使用本公司以前年度虧損扣抵，惟因與採連結稅制其他公司合併申報，先使用子公司民國一〇五年度虧損扣抵，再使用本公司及子公司以前年度虧損扣除，其虧損扣除應按合併申報各公司虧損合計數之比例使用，綜上，故依比例使用本公司及子公司之虧損扣抵及扣繳稅款後，致增加本公司虧損抵扣產生遞延所得稅資產700千元及產生應付聯屬公司款10,382千元(帳列其他應付款項－關係人項下)。

4. 所得稅核定情形

本公司營利事業所得稅結算申報已奉稽徵機關核定至民國一〇三年度。

5. 本公司兩稅合一相關資訊如下：

屬民國八十七年度以後之未分配盈餘	<u>106.12.31</u> \$ - (註)	<u>105.12.31</u> 520,261
可扣抵稅額帳戶餘額	\$ - (註)	267,447
	<u>106年度</u> (預計)	<u>105年度</u> (實際)
對中華民國居住者盈餘分配之稅額扣抵比率	- (註)	16.12%

前述兩稅合一相關資訊係依據財政部民國一〇二年十月十七日台財稅第10204562810號函規定處理之金額。

註：總統府已於民國一〇七年二月七日頒布所得稅法修正案自民國一〇七年一月一日起取消股東可扣抵稅額帳戶之設置、記載、計算及分配。

合勤投資控股股份有限公司個體財務報告附註(續)

(七)資本及其他權益

1.股本

本公司於民國九十九年八月十六日由合勤科技以股份轉換方式成立，股本總額為5,170,483千元，截至民國一〇六年及一〇五年十二月三十一日止，本公司額定股本均為7,000,000千元，每股面額均為10元，均為普通股，其中520,000千元係保留供認股權憑證、附認股權特別股或附認股權公司債行使認股權使用，實收股本均為4,411,773千元。

本公司民國一〇六年度及一〇五年度流通在外股數調節表如下：

	(以千股表達)	
	<u>普 通 股</u>	
	<u>106年度</u>	<u>105年度</u>
1月1日期初餘額	431,786	443,698
買回庫藏股票	-	(11,912)
12月31日期末餘額	<u><u>431,786</u></u>	<u><u>431,786</u></u>

2.資本公積

本公司資本公積餘額內容如下：

	<u>106.12.31</u>	<u>105.12.31</u>
發行股票溢價	\$ 3,489,819	3,489,819
庫藏股票交易	204,503	202,624
員工認股權	<u>26,251</u>	<u>26,251</u>
	<u><u>\$ 3,720,573</u></u>	<u><u>3,718,694</u></u>

- (1)合勤科技於民國九十九年八月十六日轉換成立本公司時，本公司所取得該公司股權淨值超過本公司依股份轉換辦法計算換出股權面值計4,089,976千元，帳列資本公積。
- (2)依企業併購法第三十條規定，公司與他公司進行股份轉換者，其未分配盈餘於轉換後，雖列為他公司(即控股公司)之資本公積，但其分派不受公司法第二百四十一條第一項之限制。依照金融控股公司法第四十七條及台財證(六)字第0910003413號函規定，即投資控股公司因股份轉換時所貸記資本公積，如係來自子公司轉換前之未分配盈餘，得分派現金股利，亦得於轉換當年度撥充資本，且其撥充資本比例不受證券交易法施行細則第八條規定之限制。另依照台財融(一)字第0910016280號函規定，該項資本公積非源自控股公司之經營成果，故無擴及董監酬勞及員工酬勞。截至民國一〇六年及一〇五年十二月三十一日止，本公司資本公積項下屬於轉換前合勤科技之未分配盈餘均為1,139,082千元。

合勤投資控股股份有限公司個體財務報告附註(續)

(3)依公司法規定，資本公積需優先填補虧損後，始得按股票原有股份之比例以已實現之資本公積發給新股或發放現金。前項所稱已實現資本公積，包括超過票面金額發行股票所得之溢額及受領贈與之所得。依發行人募集與發行有價證券處理準則規定，得撥充資本之資本公積，每年撥充之合計金額，不得超過實收資本額百分之十。

3.保留盈餘

(1)法定盈餘公積

依公司法規定，公司應就稅後純益提撥百分之十為法定盈餘公積，直至與資本總額相等為止。公司無虧損時，得經股東會決議，以法定盈餘公積發給新股或現金，惟以該項公積超過實收資本額百分之二十五之部分為限。

(2)特別盈餘公積

依金管會民國一〇一年四月六日金管證發字第1010012865號令規定，本公司於分派可分配盈餘時，就當年度發生之帳列其他股東權益減項淨額，自當期損益與前期未分配盈餘提列相同數額之特別盈餘公積；屬前期累積之其他股東權益減項金額，則自前期未分配盈餘提列相同數額之特別盈餘公積不得分派。嗣後其他股東權益減項數額有迴轉時，得就迴轉部份分派盈餘。本公司於民國一〇六年六月十五日經股東會決議民國一〇五年盈餘分配案，針對股東權益減項提列200,347千元特別盈餘公積。

(3)盈餘分派

依原證券暨期貨管理委員會之規定，本公司就當年度發生之帳列股東權益減項淨額自當年度稅後盈餘與前期未分配盈餘提列相同數額之特別盈餘公積；屬前期累積之股東權益減項金額，應自前期未分配盈餘提列相同數額之特別盈餘公積不得分派。嗣後股東權益減項數額有迴轉時，得就迴轉部份分派盈餘。

依本公司章程規定，年度總決算如有盈餘，應先提繳稅款，彌補以往年度虧損，次提百分之十法定盈餘公積，但法定盈餘公積已達本公司實收資本額時不在此限；另視公司營運需要及法令規定提列特別盈餘公積，如尚有盈餘併同期初未分配盈餘，由董事會擬具盈餘分配案提請股東會決議分派之。

本公司股利政策，係依據本公司獲利狀況，未來營運發展及保障股東權益等訂定之，股利發放之方式，依章程規定由董事會擬定盈餘分配，並視本公司當時之股本、財務結構、營運狀況及盈餘之考量，採盈餘轉增資或現金股利等配合，經股東會決議後辦理，以達平衡穩定之股利政策。

本公司盈餘之分派將以現金股利為優先，亦得以股票股利之方式分派，惟股票股利分派之比例以不高於股利總額之百分之五十為限。

合勤投資控股股份有限公司個體財務報告附註(續)

本公司於民國一〇六年六月十五日經股東會決議民國一〇五年度之盈餘分配案，分派之每股現金股利為0.20元，上述盈餘分配情形與董事會決議並無差異；另，本公司於民國一〇五年六月十六日經股東常會決議民國一〇四年度盈虧撥補案，相關資訊可至公開資訊觀測站等管道查詢之。

本公司民國一〇七年三月十五日經董事會擬議民國一〇六年度之盈虧撥補案，上述盈虧撥補尚待股東會決議，相關資訊可俟本公司相關會議決議後，至公開資訊觀測站等管道查詢之。

4.庫藏股

截至民國一〇五年及一〇四年十二月三十一日止，本公司及合冠投資持有本公司股數分別為9,391千股及17,479千股，原始取得成本分別為120,861千元及220,033千元。

本公司於民國一〇四年十一月十日及一〇五年三月十七日經董事會決議，為維護公司信用及股東權益依證券交易法相關規定預計買回庫藏股均為10,000千股，民國一〇五年一月一日至十二月三十一日依上述決議買回庫藏股為11,912千股，成本為187,614千元。

本公司於民國一〇五年六月二十八日及三月十七日經董事會決議，以民國一〇五年六月二十九日及三月二十一日為減資基準日，註銷庫藏股均為10,000千股，原始成本分別為160,450千元及126,336千元，此等減資案均業已辦妥法定變更登記。

截至民國一〇六年及一〇五年十二月三十一日止，合冠投資持有本公司股數均為9,391千股，原始取得成本均為120,861千元，市價則分別為143,213千元及136,639千元。

5.其他權益

國外營運機構財務報表換算之兌換差額變動明細如下：

	<u>106年度</u>	<u>105年度</u>
1月1日餘額	\$ (200,347)	10,381
認列子公司本期外幣換算差異(稅後淨額)	(21,039)	(210,728)
12月31日餘額	<u>\$ (221,386)</u>	<u>(200,347)</u>

(八)每股盈餘

1.基本每股盈餘

	<u>106年度</u>	<u>105年度</u>
歸屬於本公司普通股權益持有人之淨利(損)	\$ (569,752)	282,803
普通股加權平均流通在外股數(千股)	<u>431,786</u>	<u>434,304</u>
基本每股盈餘(元)	<u>\$ (1.32)</u>	<u>0.65</u>

合勤投資控股股份有限公司個體財務報告附註(續)

2.稀釋每股盈餘

	105年度
歸屬於本公司普通股權益持有人之淨利	<u>\$ 282,803</u>
普通股加權平均流通在外股數(千股)	434,304
得採股票發行之員工酬勞(千股)	-
	<u>434,304</u>
稀釋每股盈餘(元)	<u>\$ 0.65</u>

民國一〇六年度係屬虧損，為反稀釋效果，故毋須列示稀釋每股盈餘。

(九)營業收入

本公司民國一〇六年度及一〇五年度之勞務收入明細如下：

	106年度	105年度
勞務提供	<u>\$ 157,070</u>	<u>166,619</u>

(十)員工及董事、監察人酬勞

依本公司章程規定，年度如有獲利，應提撥不低於萬分之一為員工酬勞及不高於百分之二為董監事酬勞。但公司尚有累積虧損時，應預先保留彌補數額。前項員工酬勞發給股票或現金之對象，包括符合一定條件之從屬公司員工。

本公司因民國一〇六年度為虧損，故未估列員工及董事、監察人酬勞。

本公司民國一〇五年度員工及董事、監察人酬勞估列金額分別為30千元及4,177千元，係以本公司各該段期間之稅前淨利扣除員工及董事、監察人酬勞前之金額乘上本公司章程所訂之員工及董事、監察人酬勞分派成數為估計基礎，並列報為民國一〇五年度之營業費用，其中員工酬勞以股票發放者，係依據董事會決議前一日之普通股收盤價計算配發股數，相關資訊可至公開資訊觀測站查詢。民國一〇六年三月十六日董事會決議分派之員工及董事、監察人酬勞金額與本公司民國一〇五年度個體財務報告估列金額並無差異。

(十一)採用權益法認列子公司其他綜合損益份額

本公司民國一〇六年度及一〇五年度之採用權益法認列子公司其他綜合損益份額明細如下：

	106年度	105年度
確定福利計畫精算(損)益	\$ 12,745	(21,121)
國外營運機構財務報告換算之兌換差額	(25,348)	(253,889)
採用權益法認列之子公司之其他綜合損益份額	<u>\$ (12,603)</u>	<u>(275,010)</u>

合勤投資控股股份有限公司個體財務報告附註(續)

(十二)金融工具

1.信用風險

金融資產之帳面金額代表最大信用暴險金額，民國一〇六年及一〇五年十二月三十一日之最大信用暴險金額分別為94,250千元及192,525千元。

本公司主要的潛在信用風險係源自於現金及約當現金、應收勞務收入及其他應收款一關係人之金融商品。民國一〇六年及一〇五年十二月三十一日本公司現金及約當現金餘額均為100%存放於國內某兩家金融機構，使本公司有信用風險顯著集中之情形。惟該等金融機構之信用狀況優良，預期不致有重大信用風險損失。

2.流動性風險

除其他應付款項一關係人預計為未來一年支付，本公司之資本及營運資金足以支應履行所有合約義務，故未有因無法籌措資金以履行合約義務之流動性風險。

3.利率分析

本公司內部向主要管理階層報告利率時所使用之變動率為利率增加或減少0.25%，此亦代表管理階層對利率之合理可能變動範圍之評估。

若利率增加或減少0.25%，在所有其他變數維持不變之情況下，本公司民國一〇六年度及一〇五年度之稅前淨利將增加或減少135千元及79千元，主因係本公司之變動利率現金及約當現金。

4.公允價值

(1)金融工具之種類及公允價值

本公司各種類金融資產及金融負債之帳面金額及公允價值（包括公允價值等級資訊，但非按公允價值衡量金融工具之帳面金額為公允價值之合理近似值者，及於活絡市場無報價且公允價值無法可靠衡量之權益工具投資，依規定無須揭露公允價值資訊）列示如下：

	帳面價值	106.12.31 公允價值			合計
		第一級	第二級	第三級	
放款及應收款：					
現金及約當現金	\$ 53,925	-	-	-	-
應收勞務收入	40,325	-	-	-	-
	<u>\$ 94,250</u>	<u>-</u>	<u>-</u>	<u>-</u>	<u>-</u>
按攤銷後成本衡量之金融負債：					
其他應付款項一關係人	\$ 9,490	-	-	-	-

合勤投資控股股份有限公司個體財務報告附註(續)

	105.12.31				
	帳面價值	公允價值			合計
		第一級	第二級	第三級	
放款及應收款：					
現金及約當現金	\$ 51,702	-	-	-	-
應收勞務收入	40,812	-	-	-	-
其他應收帳款－關係人	100,000	-	-	-	-
其他金融資產－流動	1	-	-	-	-
存出保證金	10	-	-	-	-
	\$ 192,525	-	-	-	-
按攤銷後成本衡量之金融負債：					
其他應付款項－關係人	\$ 10,390	-	-	-	-

(2)非按公允價值衡量金融工具之公允價值評價技術

本公司估計非按公允價值衡量之工具所使用之方法及假設如下：

短期金融商品以其在資產負債表上之帳面價值估計其公允價值；因為此類商品到期日甚近，其帳面價值應屬估計公允價值之合理基礎。此方法應用於應收勞務收入、其他應收款－關係人、其他金融資產及其他應付款項－關係人。

民國一〇六年及一〇五年一月一日至十二月三十一日並無任何公允價值層級間移轉之情形。

(十三)財務風險管理

1.概要

本公司因金融工具之使用而暴露於下列風險：

- (1)信用風險
- (2)流動性風險
- (3)市場風險

本附註表達本公司上述各項風險之暴險資訊、本公司衡量及管理風險之目標、政策及程序。進一步量化揭露請詳個體財務報告各該附註。

2.風險管理架構

董事會全權負責成立及監督本公司之風險管理架構，負責發展及控管本公司之風險管理政策，並定期報告其運作情況。

本公司之風險管理政策之建置係為辨認及分析本公司所面臨之風險，及設定適當風險限額及控制，並監督風險及風險限額之遵循。風險管理政策及系統係定期覆核以反映市場情況及本公司運作之變化。本公司透過訓練、管理準則及作業程序，以發展有紀律且具建設性之控制環境，使所有員工了解其角色及義務。

合勤投資控股股份有限公司個體財務報告附註(續)

本公司之董事會監督管理階層如何監控本公司風險管理政策及程序之遵循，及覆核本公司對於所面臨風險之相關風險管理架構之適當性。內部稽核人員協助本公司董事會扮演監督角色。該等人員進行定期及例外覆核風險管理控制及程序，並將覆核結果報告予董事會。

3. 信用風險

請詳附註六(十二)。

民國一〇六年及一〇五年十二月三十一日本公司僅提供背書保證予100%持有之子公司。

4. 流動性風險

本公司之資本及營運資金足以支應履行所有合約義務，故未有因無法籌措資金以履行合約義務之流動性風險。

5. 市場風險

本公司勞務收入及管理費用主要係以新台幣為計價單位，未有外幣資產及負債暴露於市場匯率波動之風險。

(1) 匯率風險

本公司功能性貨幣為新台幣，因上述交易主要之計價貨幣為新台幣。故未有匯率變動之風險。

(2) 利率風險

本公司持有浮動利率之資產，其利率風險請詳附註六(十二)說明。

(十四) 資本管理

董事會之政策係維持健全之資本基礎，以維繫投資人、債權人及市場之信心以及支持未來營運之發展。資本包含本公司之股本、資本公積及保留盈餘。董事會控管資本報酬率，同時控管普通股股利水準。

報導日之負債資本比率如下：

	<u>106.12.31</u>	<u>105.12.31</u>
負債總額	<u>\$ 33,662</u>	<u>35,028</u>
權益總額	<u>\$ 7,916,348</u>	<u>8,581,073</u>
負債資本比率	<u>0.43%</u>	<u>0.41%</u>

截至民國一〇六年十二月三十一日止，本公司資本管理之方式並未改變。

合勤投資控股股份有限公司個體財務報告附註(續)

七、關係人交易

(一)關係人名稱及關係

於本個體財務報告之涵蓋期間內之子公司及與本公司有交易之關係人如下：

關係人名稱	與本公司之關係
合勤科技	本公司之子公司
盟創科技	本公司之子公司
黑貓資訊股份有限公司(黑貓資訊)	本公司之子公司
合冠投資股份有限公司(合冠投資)	合勤科技之子公司
勤絃科技股份有限公司(勤絃科技)	合勤科技之子公司
宇曜智能股份有限公司(宇曜智能)	合勤科技之子公司
益科股份有限公司(益科)	合勤科技之子公司
VICTOR BLUE LIMITED(VICTOR)	合勤科技之子公司
Zyxel Communications A/S(合勤丹麥)	合勤科技之子公司
Zyxel Communications Inc.(合勤美國)	合勤科技之子公司
Zyxel Iletisim Teknolojileri A.S.(合勤土耳其)	合勤科技之子公司
Zyxel Singapore Private Ltd.(合勤新加坡)	合勤科技之子公司
Zyxel Technology India Pvt Ltd.(合勤印度)	合勤科技之子公司
Zyxel Thailand Company Ltd.(合勤泰國)	合勤科技之子公司
Sphairon GmbH (a Zyxel Company)(Sphairon)	合勤科技之子公司
Zyxel Communications Do Brasil Ltda.(合勤巴西)	合勤科技之子公司
Zyxel Middle East FZE(合勤杜拜)	合勤科技之子公司
Zyxel Korea Co., Ltd.(合勤韓國)	合勤科技之子公司
Bluebell Overseas Ltd.(Bluebell)	盟創科技之子公司
上海蒙騰客通訊設備貿易有限公司(上海蒙騰客)	盟創科技及Bluebell之子公司
無錫研勤信息科技有限公司(無錫研勤)	盟創科技之子公司
無錫盟創網絡科技有限公司(無錫盟創)	Bluebell之子公司
天津華勤通信設備有限公司(天津華勤)	VICTOR之子公司
眾勤通信設備貿易(上海)有限公司(眾勤上海)	VICTOR之子公司
Zyxel Malaysia SDN BHD(合勤馬來西亞)	VICTOR之子公司
Zyxel Deutschland GmbH(合勤德國)	合勤丹麥之子公司
Zyxel Communications UK Ltd.(合勤英國)	合勤丹麥之子公司
Zyxel Communications Czech s.r.o.(合勤捷克)	合勤丹麥之子公司
Zyxel Communications B.V.(合勤荷蘭)	合勤丹麥之子公司
Zyxel Communications Italy S.r.l(合勤義大利)	合勤丹麥之子公司

合勤投資控股股份有限公司個體財務報告附註(續)

關係人名稱	與本公司之關係
Zyxel Communications Iberia S.L(合勤西班牙)	合勤丹麥之子公司
Zyxel Communications RU LLC(合勤俄羅斯)	合勤丹麥之子公司
財團法人合勤基金會(合勤基金會)	其董事長與本公司相同
智勤科技股份有限公司(智勤科技)	合勤基金會之子公司

(二)與關係人之重大交易事項

1.本公司從事專案執行時之財務顧問服務所收取之勞務收入如下：

關係人類別	106年度	105年度
子公司-合勤科技	\$ 79,047	94,384
子公司-盟創科技	71,423	65,635
其他關係人	6,600	6,600
	<u>\$ 157,070</u>	<u>166,619</u>

2.應收關係人

帳列項目	關係人類別	106.12.31	105.12.31
應收勞務收入	子公司-盟創科技	\$ 19,783	18,095
應收勞務收入	子公司-合勤科技	18,810	22,416
應收勞務收入	其他關係人	1,732	301
		<u>\$ 40,325</u>	<u>40,812</u>

3.背書保證

本公司為關係人背書保證情形如下：

關係人類別	106年度		105年度	
	最高餘額	期末餘額	最高餘額	期末餘額
子公司-盟創科技	<u>\$ 3,134,750</u>	<u>2,707,360</u>	<u>3,138,765</u>	<u>3,134,750</u>

4.資金貸予

本公司資金貸予關係人其實際動支情形如下：

關係人類別	106年度				105年度			
	最高餘額	期末餘額	利率區間	利息收入	最高餘額	期末餘額	利率區間	利息收入
子公司-盟創科技	<u>\$ 100,000</u>	<u>-</u>	1.00%	<u>567</u>	<u>300,000</u>	<u>100,000</u>	1.00%	<u>1,427</u>

截至民國一〇六年及一〇五年十二月三十一日止，上述利息收入均已收回。

5.連結稅制

本公司民國一〇〇年起與子公司合勤科技及盟創科技採連結稅制合併結算申報營利事業所得稅。截至民國一〇六年及一〇五年十二月三十一日止，本公司估計應付子公司連結稅制稅款分別為9,481千元及10,382千元，帳列其他應付款項－關係人項下。

合勤投資控股股份有限公司個體財務報告附註(續)

6.其他

本公司因與關係人相互墊付款項而尚未結清列於其他應付款項－關係人彙列如下：

關係人類別	106.12.31	105.12.31
其他應付款項－關係人	\$ 9	8

(三)主要管理階層人員交易

主要管理階層人員報酬包括：

	106年度	105年度
短期員工福利	\$ 13,483	15,620
退職後福利	175	174
	\$ 13,658	15,794

八、質押之資產：無。

九、重大或有負債及未認列之合約承諾

有關背書保證情形請詳附註七(二)。

十、重大之災害損失：無。

十一、重大之期後事項

總統府已於民國一〇七年二月七日頒布所得稅法修正案，將營利事業所得稅率自民國一〇七年度起由現行17%調高至20%。該稅率變動不影響民國一〇六年度帳列之當期及遞延所得稅；惟，將影響本公司未來期間之當期及遞延所得稅。若將變動後之新稅率適用於衡量民國一〇六年度所認列之暫時性差異及未使用課稅損失，將使遞延所得稅資產增加167千元。

十二、其他

員工福利功能別彙總如下：

功能別 性質別	106年度 屬於營業費用者	105年度 屬於營業費用者
員工福利費用		
薪資費用	79,874	75,973
勞健保費用	6,339	5,876
退休金費用	3,762	3,532
其他員工福利費用	4,450	4,522
折舊費用	369	-
攤銷費用	9	-

本公司民國一〇六年及一〇五年十二月三十一日員工人數分別為84人及83人。

合勤投資控股股份有限公司個體財務報告附註(續)

十三、附註揭露事項

(一)重大交易事項相關資訊：

- 1.資金貸與他人：請詳附表一。
- 2.為他人背書保證：請詳附表二。
- 3.期末持有有價證券情形(不包含投資子公司、關聯企業及合資權益部分)：請詳附表三。
- 4.累積買進或賣出同一有價證券之金額達新台幣三億元或實收資本額百分之二十以上：無。
- 5.取得不動產之金額達新台幣三億元或實收資本額百分之二十以上：無。
- 6.處分不動產之金額達新台幣三億元或實收資本額百分之二十以上：無。
- 7.與關係人進、銷貨之金額達新台幣一億元或實收資本額百分之二十以上者：請詳附表四。
- 8.應收關係人款項達新台幣一億元或實收資本額百分之二十以上：請詳附表五。
- 9.從事衍生性商品交易：無。

(二)轉投資事業相關資訊(不含大陸被投資公司)：請詳附表六。

(三)大陸投資資訊：

- 1.轉投資大陸地區之事業相關資訊：請詳附表七。
- 2.轉投資大陸地區限額：請詳附表七。
- 3.重大交易事項：

本公司及其子公司民國一〇六年度與大陸被投資公司直接或間接之重大交易事項(於編製合併報告時業已沖銷)，請詳民國一〇六年度合併財務報告附註十三(三)「重大交易事項相關資訊」之說明。

十四、部門資訊

請詳民國一〇六年度合併財務報告。

合勤投資控股股份有限公司及其子公司

資金貸與他人

民國一〇六年一月一日至十二月三十一日

附表一

單位：新台幣千元

編號 (註1)	貸出 貸金 之公司	貸與 對象	往來科目	是否 為關 係人	本期最高 餘額	期末餘額 (註4)	本期實際 動支餘額	利率 區間	資金 貸與 性質 (註2)	業務往 來金額	有短期融 通資金必 要之原因	提列備 抵呆帳 金額	擔保品		對個別對象 資金貸與 限額(註3)	資金貸與 總限額 (註3)	備註
													名稱	價值			
0	合勤投控	盟創科技	其他應收款 —關係人	是	100,000	0	0	1%	2	-	營運週轉	-	-	-	791,635	3,166,539	
1	合勤科技	盟創科技	其他應收款 —關係人	是	900,000	450,000	450,000	1%	2	-	營運週轉	-	-	-	791,635	3,166,539	
1	合勤科技	合勤巴西	其他應收款 —關係人	是	389,912	195,559	195,559	-	2	-	營運週轉	-	-	-	791,635	3,166,539	
1	合勤科技	合勤印度	其他應收款 —關係人	是	317,300	53,509	53,509	-	2	-	營運週轉	-	-	-	791,635	3,166,539	
1	合勤科技	合勤土耳其	其他應收款 —關係人	是	28,174	21,354	21,354	-	2	-	營運週轉	-	-	-	791,635	3,166,539	
1	合勤科技	其他 (註5)	其他應收款 —關係人	是	80,347	20,646	20,646	-	2	-	營運週轉	-	-	-	791,635	3,166,539	
2	盟創科技	上海蒙騰 客	其他應收款 —關係人	是	385,099	741,068	741,068	-	2	-	營運週轉	-	-	-	791,635	3,166,539	
						298,978	298,978										

編號 (註1)	貸資之公司	貸與對象	往來科目	是否為關係人	本期最高餘額	期末餘額 (註4)	本期實際動支餘額	利率區間	資金質與性質 (註2)	業務往來金額	有短期融通資金必要之原因	提列擔保金額	擔保品		對個別對象資金貸與限額(註3)	資金貸與總限額 (註3)	備註
													名稱	價值			
3	合勒丹參	合勒義大利	其他應收款 —關係人	是	33,900	0	0	2.5%	2	-	營運週轉	-	-	-	791,635	3,166,539	

註1：編號欄之說明如下：

合勒投控：0。

合勒科技：1。

盟創科技：2。

合勒丹參：3。

被投資公司按公司別由阿拉伯數字開始依序編號。

註2：資金貸與性質說明如下：

有業務往來者請輸入1。

有短期融資之必要者請輸入2。

註3：合勒投控資金貸與他人之總額不得超過合勒投控最近期經會計師查核簽證或核閱財務報表淨值之百分之四十。若與合勒投控有業務往來者，個別貸與金額不得超過合勒投控最近一年度或當年度截至資金貸與時合勒投控與其進貨或銷貨金額孰高者。子公司有短期融通資金之必要者，個別貸與金額不得超過合勒投控最近期經會計師查核簽證或核閱財務報表淨值之百分之十。

註4：係指董事會通過之尚未到期借款額度。

註5：因個別金額未達10,000千元，故彙總表達。

合勤投資控股股份有限公司及其子公司

為他人背書保證

民國一〇六年一月一日至十二月三十一日

附表二

單位：新台幣千元

編號	背書保證公司名稱	被背書保證對象		對單一企業背書保證限額	本期最高背書保證餘額	期末背書保證餘額	實際動支金額	以財產擔保之背書保證金額	累計背書保證金額佔最近期財務報表淨值之比率	背書保證最高限額	屬母公司對子公司背書保證	屬子公司對母公司背書保證	屬對大陸地區背書保證
		公司名稱	關係										
0	合勤投控	盟創科技	註2	3,958,174	3,134,750	2,707,360	711,563	-	34.20%	3,958,174	Y	N	N
1	無錫盟創	上海蒙騰客	註2	3,958,174	383,964	383,460	383,460	383,460	4.84%	3,958,174	N	N	Y
2	合勤科技	合勤土耳其	註2	3,958,174	89,985	89,280	-	-	1.13%	3,958,174	N	N	N

註1：編號欄之說明如下：

合勤投控：0。

無錫盟創：1

合勤科技：2

被投資公司按公司別由阿拉伯數字開始依序編號。

註2：為合勤投控100%持有之子公司。

註3：各背書保證公司對單一企業背書保證之總額以合勤投控淨值之百分之五十為限。各背書保證公司對轉投資之子公司背書保證之總額以合勤投控淨值百分之五十為限。各背書保證公司與子公司整體得為背書保證之總額以合勤投控淨值百分之五十以內為限。對單一企業整體得為背書保證之總額以合勤投控淨值百分之五十以上者，並應於股東會說明其必要性及合理性，與各背書保證公司因業務往來而從事背書保證者，除上述限額規定外，其個別背書保證金額以不超過雙方業務往來金額為限，所稱業務往來金額係指雙方間進貨或銷貨金額孰高者。

合勤投資控股股份有限公司及其子公司
期末持有有價證券情形(不包含投資子公司、關聯企業及合資權益部分)
 民國一〇六年十二月三十一日

附表三

單位：新台幣千元/千股

持有之公司	有價證券種類及名稱	與有價證券發行人之關係	帳列科目	股數	期		備註
					帳面金額	持股比例%	
合勤科技	Global Channel Resource Pte. Ltd.	被投資公司	以成本衡量之金融資產－非流動	600	15,293	10.00	註1
合勤科技	智威科技(股)公司股票	同上	同上	19	149	0.13	註1
合勤科技	Aetas Technology Inc.股票	同上	同上	296	-	0.61	註1
					<u>15,442</u>		
合冠投資	泓彥資訊(股)公司股票	被投資公司	以成本衡量之金融資產－非流動	846	11,985	16.91	註1
合冠投資	瀚霖科技(股)公司股票	同上	同上	296	2,035	2.96	註1
合冠投資	倍捷科技(股)公司股票	同上	同上	91	911	3.37	註1
合冠投資	勤取科技(股)公司股票	同上	同上	136	-	4.52	註1
合冠投資	利基網路(股)公司股票	同上	同上	1	-	0.91	註1
					<u>14,931</u>		
勤毓科技	天達環球能源基金C收益	-	透過損益按公允價值衡量之金融資產－流動	1	2,199	-	註2

註1：所持有股票或憑證未在公開市場交易，故無明確市價。
 註2：係按一〇六年十二月底淨資產價值或月底收盤價計算。

合勤投資控股股份有限公司及其子公司
與關係人進、銷貨之金額達新台幣一億元或實收資本額百分之二十以上
民國一〇六年一月一日至十二月三十一日

附表四

單位：新台幣千元

進(銷)貨之公司	交易對象名稱	關係	交易情形				交易條件與一般交易不同之情形及原因		應收(付)票據、帳款		備註
			(進)銷貨	金額	佔總(進)銷貨之比率	授信期間	單價	授信期間	餘額(註5)	佔總應收(付)票據、帳款之比率	
合勤科技	合勤丹麥	子公司	銷貨	3,694,138	40%	出貨後150天	註1	1,301,105	38%		
合勤科技	合勤美國	子公司	銷貨	2,789,053	30%	出貨後135天	註1	779,159	23%		
合勤科技	合勤土耳其	子公司	銷貨	553,762	6%	出貨後165天	註1	30,783	1%		
合勤科技	合勤科技	子公司	銷貨	191,229	2%	出貨後90天	註1	47,266	1%		
合勤科技	合勤巴西	子公司	銷貨	346,490	4%	出貨後90天	註1	397,563	12%		
盟創科技	上海蒙騰客	子公司	銷貨	196,898	2%	出貨後90天	註1	432,601	15%		
盟創科技	合勤科技	註3	銷貨	4,201,065	36%	出貨後90天	註1	1,117,931	38%		
盟創科技	無錫盟創	註4	加工及代採購	(3,691,401)	36%	進貨後90天	註2	325,576	15%		
合勤丹麥	合勤德國	子公司	銷貨	947,952	20%	出貨後90天	註1	191,167	15%		
合勤丹麥	合勤捷克	子公司	銷貨	368,798	8%	出貨後90天	註1	96,405	8%		

進(銷)貨之公司	交易對象名稱	關係	交易情形			交易條件與一般交易不同之情形及原因		應收(付)票據、帳款		備註
			(進)銷貨金額	佔總(進)銷貨之比率	授信期間	單價	授信期間	餘額(註5)	佔總應收(付)票據、帳款之比率	
合勤丹麥	合勤英國	子公司	銷貨 396,117	8%	出貨後90天	註1	97,245	8%		
合勤丹麥	合勤荷蘭	子公司	銷貨 148,388	3%	出貨後90天	註1	1,258	-		
合勤丹麥	合勤義大利	子公司	銷貨 318,350	7%	出貨後90天	註1	251,363	20%		

註1：合勤科技銷售予關係人之售價依市場行情定之，收款條件為出貨後30天~180天，惟目前暫依子公司資金狀況收取。盟創科技銷售予關係人之售價依市場行情定之，收款條件為出貨後60天~90天，惟目前暫依子公司資金狀況收取。合勤丹麥銷售予關係人售價依市場行情定之，收款條件為出貨後90天，惟另考量關聯企業資金狀況收取。

註2：盟創科技對關係人採購之付款條件與一般廠商並無顯著不同，委託無錫盟創加工係雙方議定價格辦理。

註3：均為合勤科技100%間接持有之子公司。

註4：為盟創科技100%直接持有之子公司。

註5：上述金額含轉列資金貸予之其他應收關係人款。

合勤投資控股股份有限公司及其子公司
應收關係人款項達新台幣一億元或實收資本額百分之二十以上
民國一〇六年十二月三十一日

附表五

單位：新台幣千元

帳列應收款項之公司	交易對象名稱	關係	應收關係人款項餘額(註2)	週轉率	逾期應收關係人款項		應收關係人款項期後收回金額(註1)	提列備抵呆帳金額	備註
					金額	處理方式			
合勤科技	盟創科技	註4	450,000	註6	-	-	-	-	
合勤科技	合勤丹麥	母子公司	1,301,105	2.89	-	加強催收	170,403	-	
合勤科技	合勤美國	同上	779,159	3.14	-	-	324,495	-	
合勤科技	合勤印度	同上	310,608	0.11	53,509	加強催收	-	-	
合勤科技	合勤巴西	同上	397,563	0.85	195,559	加強催收	-	-	
盟創科技	上海蒙騰客	同上	432,601	0.42	298,978	加強催收	-	-	
盟創科技	合勤科技	註4	1,117,931	3.57	-	-	713,163	-	
無錫盟創	盟創科技	母孫公司	325,576	9.16	-	-	325,576	-	
上海蒙騰客	北京華勤天地	註5	215,585	-	-	-	-	-	
合勤丹麥	合勤德國	母子公司	191,167	4.78	-	-	110,057	-	註3
合勤丹麥	合勤義大利	同上	251,363	1.49	-	加強催收	2,614	-	

註1：係截至民國一〇七年二月二十八日截止之資訊。

註2：應收關係人款項餘額含轉列資金貸與之其他應收關係人款。

註3：係其他應收款金額256,214千元，減除備抵呆帳40,629千元(請參閱合併財務報告附註七)。

註4：為合勤投控100%直接持有之子公司。

註5：為盟創科技間接採權益法投資之被投資公司。

註6：係資金融通產生之應收關係人款。

**合勤投資控股股份有限公司及其子公司
轉投資事業相關資訊(不包含大陸被投資公司)**

民國一〇六年一月一日至十二月三十一日

附表六

台幣/外幣單位：均以千元為單位；股數單位：千股(單位)

投 資 公 司 名 稱	被 投 資 公 司 名 稱	所 在 地 區	主 要 營 業 項 目	原始投資金額		股 數	期末持有		被 投 資 公 司 本 期 (損)益	本 期 認 列 之 投 資 (損)益	備 註
				本 期 末	去 年 年 底		比 率 %	帳 面 金 額			
合勤投控	合勤科技	台灣	通訊及網路產品之研發、製造及銷售	4,631,516	4,631,516	144,900	100	5,111,673	(127,075)	(128,954)	註2
合勤投控	盟創科技	台灣	通訊及網路產品之研發、製造及銷售	3,337,920	3,337,920	316,800	100	2,668,228	(522,837)	(459,537)	註3
合勤投控	翌動通訊	台灣	通訊及網路產品之研發、製造及銷售	101,450	67,200	9,050	45	60,586	(39,828)	(20,033)	註4
合勤投控	黑貓資訊	台灣	資安產品研發、銷售及顧問管理服務	10,000	-	1,000	100	9,910	(90)	(90)	
								<u>7,850,397</u>		<u>(608,614)</u>	
合勤科技	合勤丹麥	Denmark	銷售及行銷業務	629,088 (USD 19,537)	629,088 (USD 19,537)	40,924	100	702,130	15,533	(142,683)	註1及3
合勤科技	合勤土耳其	Turkey	銷售及行銷業務	362,862 (USD 11,977)	181,902 (USD 5,977)	29,137	100	279,528	22,265	23,280	註1及3
合勤科技	合勤美國	U.S.A.	銷售及行銷業務	271,810 (USD 9,506)	271,810 (USD 9,506)	9,807	100	251,656	(6,109)	(9,521)	註1及3
合勤科技	勤絲科技	台灣	通訊及網路產品之研發及銷售	50,000	50,000	11,000	100	176,940	32,243	32,238	註1
合勤科技	皇冠投資	台灣	投資業務	540,000	540,000	8,902	100	161,679	1,759	1,759	註1
合勤科技	Sphairon	Germany	通訊及網路產品之研發	154,320 (EUR 4,000)	154,320 (EUR 4,000)	-	100	128,968	4,863	4,863	註1

投 資 公 司 名 稱	被 投 資 公 司 名 稱	所 在 地 區	主 要 營 業 項 目	原 始 投 資 金 額		股 數	期 末 持 有		被 投 資 公 司 本 期 (損 益)	本 期 認 列 之 投 資 (損 益)	備 註
				本 期 期 末	去 年 年 底		比 率 %	帳 面 金 額			
合勤科技	合勤泰國	Thailand	銷售及行銷業務	36,454 (USD 1,142)	-	4,080	51	27,294	3,828	6,044	註1及3
合勤科技	Victor	BVI	投資業務	106,477 (USD 3,719)	382,194 (USD 12,600)	3,719	100	25,113	(26,041)	(31,666)	註1及3
合勤科技	合勤韓國	Korea	銷售及行銷業務	11,127 (USD 390)	11,127 (USD 390)	72	65	15,975	8,357	4,842	註1及3
合勤科技	益科	台灣	華文書籍資料庫、跨平 台行動應用及全球化網 路建置營運等服務	29,920	25,000	1,492	60	12,440	(9,145)	(4,786)	註1及4
合勤科技	聚至資訊	台灣	通訊及網路產品之研 發、製造及銷售	10,950	10,950	730	40	12,239	4,841	1,647	註1及5
合勤科技	宇曜智能	台灣	網路數位控制產品之研 發及銷售	14,000	14,000	1,400	70	121	(15,652)	(10,956)	註1
合勤科技	合勤巴西	Brazil	銷售及行銷業務	53,373 (USD 1,668)	53,373 (USD 1,668)	5,849	100	(21,449)	(34,784)	(58,704)	註1及3
合勤科技	合勤杜拜	U.A.E.	銷售及行銷業務	216 (USD 7)	216 (USD 7)	-	100	(22,273)	(15,711)	(11,322)	註1及3
合勤科技	合勤新加坡	Singapore	銷售及行銷業務	69,090 (USD 2,284)	69,090 (USD 2,284)	3,019	100	(36,847)	(6,665)	(6,183)	註1及3
合勤科技	合勤印度	India	銷售及行銷業務	62,768 (USD 1,939)	-	8,470	100	(233,837)	1,603	6,288	註1及3
								<u>1,479,677</u>			
Victor	合勤泰國	Thailand	銷售及行銷業務	-	36,454 (USD 1,142)	-	-	-	3,828	(2,879)	註1
Victor	合勤馬來西亞	Malaysia	銷售及行銷業務	43,738 (USD 1,337)	43,738 (USD 1,337)	4,900	100	-	4,321	4,321	註1及7
Victor	合勤印度	India	銷售及行銷業務	-	62,768 (USD 1,939)	-	-	-	1,603	11,129	註1

投 資 公 司 名 稱	被 投 資 公 司 名 稱	所 在 地 區	主 要 營 業 項 目	原 始 投 資 金 額		股 數	期 末 持 有		被 投 資 公 司 本 期 (損 益)	本 期 認 列 之 投 資 (損 益)	備 註
				本 期 期 末	去 年 年 底		比 率 %	帳 面 金 額			
合 勒 丹 麥	合 勒 德 國	Germany	銷 售 及 行 銷 業 務	67,461 (EUR 1,525)	67,461 (EUR 1,525)	-	100	132,891	3,468	3,468	註1
合 勒 丹 麥	合 勒 英 國	UK	銷 售 及 行 銷 業 務	319,542 (EUR 6,450)	319,542 (EUR 6,450)	5,375	100	57,332	4,514	4,514	註1
合 勒 丹 麥	合 勒 荷 蘭	Netherlands	銷 售 及 行 銷 業 務	54,089 (EUR 1,350)	54,089 (EUR 1,350)	14	100	49,108	737	737	註1
合 勒 丹 麥	合 勒 義 大 利	Italy	銷 售 及 行 銷 業 務	48,793 (EUR 1,450)	48,793 (EUR 1,450)	10	100	29,361	1,804	(8,090)	註1及8
合 勒 丹 麥	合 勒 捷 克	Czech	銷 售 及 行 銷 業 務	66,283 (EUR 1,543)	66,283 (EUR 1,543)	19,000	100	21,279	1,488	1,488	註1
合 勒 丹 麥	合 勒 西 班 牙	Spain	銷 售 及 行 銷 業 務	2,165 (EUR 53)	2,165 (EUR 53)	3	100	4,755	(91)	(91)	註1
合 勒 丹 麥	合 勒 俄 羅 斯	Russia	銷 售 及 行 銷 業 務	28 (EUR 1)	-	-	100	(589)	(601)	(601)	註1
盟 創 科 技	Bluebell	BVI	投 資 業 務	1,659,652 (USD 49,500)	1,659,652 (USD 49,500)	35,235	100	<u>294,137</u> <u>1,621,457</u>	(22,539)	(90,368)	註1及3

註1：已透過子公司及孫公司認列。

註2：其中合勒科技子公司獲配合勒投控現金股利1,879千元認於資本公積。

註3：含認列子公司之投資損益與其聯屬公司間未實現銷貨毛利沖銷。

註4：含認列盟動通訊之投資損失15,349千元及無形資產攤銷4,684千元。

註5：含認列盟科之投資損失2,389千元及無形資產攤銷2,397千元。

註6：含認列眾至資訊之投資利益1,936千元及無形資產攤銷289千元。

註7：尚在辦理清算程序中。

註8：含認列合勒義大利之投資利益1,804千元及無形資產攤銷9,894千元。

**合勤投資控股股份有限公司及其子公司
對大陸之投資概況及轉投資大陸地區限額
民國一〇六年一月一日至十二月三十一日**

附表七

(一)轉投資大陸地區之事業相關資訊：

單位：新台幣千元

大陸被投資公司名稱	主要營業項目	實收資本額	投資方式	本期初自台灣匯出累積投資金額		本期匯出或收回投資金額		本期末自台灣匯出累積投資金額	被投資公司本期損益	公司直接或間接投資之持股比例	本期總列投資損益(註6)	期末投資帳面價值	截至本期止已匯回投資收益
				匯出	收回	匯出	收回						
天津華勤	通訊及網路產品之生產、銷售及技術諮詢服務	44,375	註1	-	-	42,156	-	42,156	(16)	合勤科技間接持股95%	(15)	6,163	-
眾勤上海	通訊及網路產品之銷售及技術諮詢服務	266,259	註1	-	-	266,259	-	266,259	(31,806)	合勤科技間接持股100%	(31,806)	26,671	-
無錫盟創	通訊及網路產品之生產、銷售及技術諮詢服務	1,013,953	註2	-	-	1,013,953	-	1,013,953	(13,006)	盟創科技間接持股100%	(13,006)	1,662,740	-
無錫研勤	通訊及網路產品之研發	209,806	註3	-	-	209,806	-	209,806	8,365	盟創科技直接持股100%	8,365	209,466	-
上海蒙騰客	通訊及網路產品之銷售、網絡技術及轉讓服務	150,448 (註4)	註2及3	-	-	72,193	-	72,193	(11,116)	盟創科技直接及間接持股100%	(11,116)	58,876	-
北京華勤天地	通訊及網路產品之銷售、網絡技術之服務、轉讓及諮詢服務	236,860	註5	-	-	-	-	-	(11,904)	盟創科技間接持股49%	(2,914)	-	-

(二)轉投資大陸地區限額：

公司別	本期末累計自台灣匯出 赴大陸地區投資金額	經濟部投資審議會核准投資金額	依經濟部投資審議會規定 赴大陸地區投資限額 (註7)
合勤科技	308,415	308,415	3,193,145
盟創科技	1,295,952	1,374,207	1,624,239

註1：透過第三地區公司(Victor)再投資大陸公司。

註2：透過第三地區公司(Bluebell)再投資大陸公司。

註3：由盟創科技直接赴大陸地區從事投資。

註4：上海蒙騰客實收資本額78,255千元係透過Bluebell之自有資金投資。

註5：北京華勤天地科技有限公司(簡稱北京華勤天地)係透過無錫研勤之自有資金投資，故不列入投資限額計算。

註6：係依母公司會計師依集團組成個體之重大性標準查核之財務報表計算。

註7：依據投資審會九十七年八月二十九日「在大陸地區從事投資或技術合作審查原則」規定之限額計算對大陸投資累計金額之上限為淨值百分之六十。

合勤投資控股股份有限公司
現金及約當現金明細表
民國一〇六年十二月三十一日

單位：新台幣千元

項 目	摘 要	金 額
銀行存款	活期存款	\$ 53,925

不動產、廠房及設備變動明細表
民國一〇六年一月一日至十二月三十一日

註：「不動產、廠房及設備」相關資訊請參閱附註六(三)

無形資產變動明細表
民國一〇六年一月一日至十二月三十一日

註：「無形資產」相關資訊請參閱附註六(四)

合勤投資控股股份有限公司
其他流動資產明細表
民國一〇六年十二月三十一日

項 目	金 額
應退營利事業所得稅	\$ 1,895
預付網站平台年費	182
其他(個別金額均在本科目餘額5%以下)	144
	<u>\$ 2,221</u>

合勤投資控股股份有限公司
採用權益法之投資變動明細表

民國一〇六年一月一日至十二月三十一日

單位：新台幣千元

被投資 事業 名稱	期初餘額		本期增加		子公司				期末餘額	評價 基礎	供擔保 或質押 情形		
	股數	金額	股數	金額	投資損失	調整數	認列精算 損益調整	獲配 母公司 現金股利				股數	比例%
合勤科技	144,900	\$ 5,232,529	-	-	(128,954)	(3,598)	9,817	1,879	144,900	100.00	5,111,673	權益法	無
盟創科技	316,800	3,142,278	-	-	(459,537)	(17,441)	2,928	-	316,800	100.00	2,668,228	權益法	無
翌勤通訊	5,625	46,369	3,425	34,250	(20,033)	-	-	-	9,050	45.25	60,586	權益法	無
黑貓資訊	-	-	1,000	10,000	(90)	-	-	-	1,000	100.00	9,910	權益法	無
		<u>\$ 8,421,176</u>		<u>44,250</u>	<u>(608,614)</u>	<u>(21,039)</u>	<u>12,745</u>	<u>1,879</u>			<u>7,850,397</u>		

合勤投資控股股份有限公司
應付費用及其他流動負債明細表
民國一〇六年一月一日至十二月三十一日

單位：新台幣千元

項 目	金 額
薪資及年終獎金	\$ 13,111
勞務費	2,117
應付營業稅	1,804
其他(個別金額均在本科目餘額5%以下)	4,113
	\$ 21,145

管理費用明細表

項 目	金 額
薪資及獎金	\$ 79,201
勞健保費用	6,339
勞務支出	5,747
其他費用(個別金額均在本科目餘額5%以下)	18,807
	\$ 110,094

股票代碼：3704

合勤投資控股股份有限公司
及其子公司

合併財務報告

民國一〇六年及一〇五年十二月三十一日
(內附會計師查核報告)

公司地址：新竹市公道五路二段363號3樓
電話：(03)578-8838

聲 明 書

本公司民國一〇六年度(自民國一〇六年一月一日至十二月三十一日止)依「關係企業合併營業報告書關係企業合併財務報表及關係報告書編製準則」應納入編製關係企業合併財務報表之公司與依金融監督管理委員會認可之國際財務報導準則第十號應納入編製母子公司合併財務報告之公司均相同，且關係企業合併財務報表所應揭露相關資訊於前揭母子公司合併財務報告中均已揭露，爰不再另行編製關係企業合併財務報表。

特此聲明



公司名稱：合勤投資控股股份有限公司



董事長：朱順一

日期：民國一〇七年三月十五日

會計師查核報告

合勤投資控股股份有限公司董事會 公鑒：

查核意見

合勤投資控股股份有限公司及其子公司(合併公司)民國一〇六年及一〇五年十二月三十一日之合併資產負債表，暨民國一〇六年及一〇五年一月一日至十二月三十一日之合併綜合損益表、合併權益變動表及合併現金流量表，以及合併財務報告附註(包括重大會計政策彙總)，業經本會計師查核竣事。

依本會計師之意見，上開合併財務報告在所有重大方面係依照證券發行人財務報告編製準則暨經金融監督管理委員會認可並發布生效之國際財務報導準則、國際會計準則、解釋及解釋公告編製，足以允當表達合併公司民國一〇六年及一〇五年十二月三十一日之合併財務狀況，暨民國一〇六年及一〇五年一月一日至十二月三十一日之合併財務績效與合併現金流量。

查核意見之基礎

本會計師係依照會計師查核簽證財務報表規則及一般公認審計準則規劃並執行查核工作。本會計師於該等準則下之責任將於會計師查核合併財務報告之責任段進一步說明。本會計師所隸屬事務所受獨立性規範之人員已依會計師職業道德規範，與合併公司保持超然獨立，並履行該規範之其他責任。本會計師相信已取得足夠及適切之查核證據，以作為表示查核意見之基礎。

關鍵查核事項

關鍵查核事項係指依本會計師之專業判斷，對合併公司民國一〇六年度合併財務報告之查核最為重要之事項。該等事項已於查核合併財務報告整體及形成查核意見之過程中予以因應，本會計師並不對該等事項單獨表示意見。本會計師判斷應溝通在查核報告上之關鍵查核事項如下：

一、應收款項評價

有關應收款項之會計政策請詳合併財務報告附註四(七)金融工具；應收款項評估之會計估計及假設不確定性，請詳合併財務報告附註五(一)；應收款項之評估說明，請詳合併財務報告附註六(四)應收票據、應收帳款淨額及其他應收款與附註七(二)與關係人之重大交易事項。

關鍵查核事項之說明：

合併公司之客戶遍佈全球且涉及市場、經濟或法律環境等對銷售客戶掌握度較為複雜之情況下，評估應收款項收回可能性時需考量應收款項自原始授信日至報導日間信用品質之任何改變。對於逾期未收回之應收款項，其備抵呆帳係參考銷售客戶過往還款記錄及分析其目前財務狀況，以估計無法回收之金額。由於涉及不確定性，且可能發生重大變動，因此將其列為本會計師查核重點項目。

因應之查核程序：

本會計師對上述關鍵查核事項之主要查核程序包括核對帳齡分析表之完整性及正確性並測試管理階層對於信用額度流程之控管，以評估逾越信用額度而出貨放行之適當性；針對應收款項帳齡逾期超過一定期間者，取得管理階層之說明及依據過往還款經驗，針對其內容說明予以評估，並同時核對期後收款情形，了解其餘款項未來收回可能性。向合併公司之委任律師函證詢問，與關係人相關訴訟案之評估意見；檢視及查閱相關法律等文件，與管理階層討論及評估對關係人應收款項未來收回可能性。

另，評估應收款項備抵呆帳之提列政策之合理性並核算其正確性；同時評估管理階層針對有關應收款項減損之揭露是否允當。

二、存貨評價

有關存貨之會計政策請詳合併財務報告附註四(八)存貨；存貨評估之會計估計及假設不確定性，請詳合併財務報告附註五(二)；存貨之評估說明，請詳合併財務報告附註六(五)存貨。

關鍵查核事項之說明：

存貨係以成本與淨變現價值孰低者衡量，由於合併公司致力於通訊網路產品之設計、研發與製造，但在科技創新週期日益縮短，通訊網路產品汰換速度持續加快及產業競爭激烈，市場新產品之推出可能原有之產品過時或不再符合市場需求，造成呆滯或銷售價格之大幅度下跌。存貨評價主要係依產品在未來特定期間之產品預計銷售價格為估計基礎，由於涉及不確定性，且可能發生重大變動，因此將其列為本會計師查核重點項目。

因應之查核程序：

本會計師對上述關鍵查核事項之主要查核程序包括核對存貨庫齡分析表之完整性並測試存貨之最後有效異動單據，確認庫齡分析表區間劃分之正確性；評估所採用之淨變現價值基礎及抽核相關單據，以驗證管理當局估計存貨備抵評價之正確性；並針對庫齡較久之存貨，與管理階層討論並評估其呆滯損失提列之合理性。

另，評估存貨跌價或呆滯提列會計政策之合理性並核算其正確性；同時評估管理階層針對有關存貨備抵評價之揭露是否允當。

三、備抵銷貨折讓及產品保固準備之估列

有關備抵銷貨折讓及產品保固準備之估列之會計政策請詳合併財務報告附註四(十四)負債準備及四(十六)收入認列；備抵銷貨折讓及產品保固準備評估之會計估計及假設不確定性，請詳合併財務報告附註五(三)；備抵銷貨折讓及產品保固準備之評估說明，請詳合併財務報告附註六(四)應收票據、應收帳款淨額及其他應收款與附註六(十二)負債準備一流動。

關鍵查核事項之說明：

合併公司銷售產品後提供產品售後服務保固，部分客戶係採提列固定比率之折讓方式；部分客戶則估列產品保固準備以因應可能發生之售後服務費用，產品保固負債準備係管理階層每季依照最近兩年合併營收(屬銷售客戶附有產品保固者)及業務部門及品管部門評估預期在保固期間可能發生之維修費用占銷貨額之比率為基礎予以估計，管理階層持續檢視該估計基礎並於適當時予以修正。由於涉及估計且金額重大，因此將其列為本會計師查核重點項目。

因應之查核程序：

本會計師對上述關鍵查核事項之主要查核程序包括核對產品保固準備及備抵銷貨折讓之完整性及正確性，瞭解管理階層估列上述產品保固準備之方式，包括產品保固發生之可能性及實際維修之金額或核算備抵銷貨折讓金額，以評估管理階層所採用各項假設之合理性。

另，檢視本期實際發生之維修費用，抽核相關憑證，確認該保固發生已於適當期間認列為負債；評估產品保固準備或提列備抵銷貨折讓會計政策之合理性並核算其正確性；同時評估管理階層對產品保固準備及備抵銷貨折讓揭露之適當性。

其他事項

合勤投資控股股份有限公司已編製民國一〇六年度及一〇五年度之個體財務報告，並經本會計師出具無保留意見之查核報告在案，備供參考。

管理階層與治理單位對合併財務報告之責任

管理階層之責任係依照證券發行人財務報告編製準則暨經金融監督管理委員會認可並發布生效之國際財務報導準則、國際會計準則、解釋及解釋公告編製允當表達之合併財務報告，且維持與合併財務報告編製有關之必要內部控制，以確保合併財務報告未存有導因於舞弊或錯誤之重大不實表達。

於編製合併財務報告時，管理階層之責任包括評估合併公司繼續經營之能力、相關事項之揭露，以及繼續經營會計基礎之採用，除非管理階層意圖清算合併公司或停止營業，或除清算或停業外別無實際可行之其他方案。

合併公司之治理單位(含監察人)負有監督財務報導流程之責任。

會計師查核合併財務報告之責任

本會計師查核合併財務報告之目的，係對合併財務報告整體是否存有導因於舞弊或錯誤之重大不實表達取得合理確信，並出具查核報告。合理確信係高度確信，惟依照一般公認審計準則執行之查核工作無法保證必能偵出合併財務報告存有之重大不實表達。不實表達可能導因於舞弊或錯誤。如不實表達之個別金額或彙總數可合理預期將影響合併財務報告使用者所作之經濟決策，則被認為具有重大性。

本會計師依照一般公認審計準則查核時，運用專業判斷並保持專業上之懷疑。本會計師亦執行下列工作：

- 一、辨認並評估合併財務報告導因於舞弊或錯誤之重大不實表達風險；對所評估之風險設計及執行適當之因應對策；並取得足夠及適切之查核證據以作為查核意見之基礎。因舞弊可能涉及共謀、偽造、故意遺漏、不實聲明或踰越內部控制，故未偵出導因於舞弊之重大不實表達之風險高於導因於錯誤者。
- 二、對與查核攸關之內部控制取得必要之瞭解，以設計當時情況下適當之查核程序，惟其目的非對合併公司內部控制之有效性表示意見。
- 三、評估管理階層所採用會計政策之適當性，及其所作會計估計與相關揭露之合理性。
- 四、依據所取得之查核證據，對管理階層採用繼續經營會計基礎之適當性，以及使合併公司繼續經營之能力可能產生重大疑慮之事件或情況是否存在重大不確定性，作出結論。本會計師若認為該等事件或情況存在重大不確定性，則須於查核報告中提醒合併財務報告使用者注意合併財務報告之相關揭露，或於該等揭露係屬不適當時修正查核意見。本會計師之結論係以截至查核報告日所取得之查核證據為基礎。惟未來事件或情況可能導致合併公司不再具有繼續經營之能力。
- 五、評估合併財務報告(包括相關附註)之整體表達、結構及內容，以及合併財務報告是否允當表達相關交易及事件。
- 六、對於合併公司內組成個體之財務資訊取得足夠及適切之查核證據，以對合併財務報告表示意見。本會計師負責合併公司查核案件之指導、監督及執行，並負責形成合併財務報告之查核意見。

本會計師與治理單位溝通之事項，包括所規劃之查核範圍及時間，以及重大查核發現(包括於查核過程中所辨認之內部控制顯著缺失)。

本會計師亦向治理單位提供本會計師所隸屬事務所受獨立性規範之人員已遵循會計師職業道德規範中有關獨立性之聲明，並與治理單位溝通所有可能被認為會影響會計師獨立性之關係及其他事項(包括相關防護措施)。

本會計師從與治理單位溝通之事項中，決定對合併公司民國一〇六年度合併財務報告查核之關鍵查核事項。本會計師於查核報告中敘明該等事項，除非法令不允許公開揭露特定事項，或在極罕見情況下，本會計師決定不於查核報告中溝通特定事項，因可合理預期此溝通所產生之負面影響大於所增進之公眾利益。

安侯建業聯合會計師事務所

會計師：鄭安志
次字信



證券主管機關：金管證審字第1060005191號

核准簽證文號：金管證六字第0940100754號

民國一〇七年三月十五日

合勤投資控股股份有限公司及其子公司

合併資產負債表

民國一〇六年及一〇五年十二月三十一日

單位：新台幣千元

	106.12.31		105.12.31	
	金額	%	金額	%
資產：				
流動資產：				
1100 現金及約當現金(附註六(一))	\$ 3,181,431	22	2,888,244	19
1110 透過損益按公允價值衡量之金融資產—流動	4,587	-	5,092	-
(附註六(二))				
1170 應收票據及帳款淨額(附註六(四))	4,666,541	32	5,156,793	35
1180 應收帳款—關係人淨額(附註七)	1,063	-	260,098	2
1210 其他應收款—關係人(附註七)	217,317	2	301	-
130X 存貨(附註六(五))	3,233,873	23	3,516,460	24
1476 其他金融資產—流動(附註六(四)及八)	27,945	-	60,167	-
1479 其他流動資產	306,126	2	302,459	2
	11,638,883	81	12,189,614	82
非流動資產：				
1543 以成本衡量之金融資產—非流動(附註六(三))	30,373	-	30,373	-
1550 採用權益法之投資(附註六(六))	72,825	1	78,898	1
1600 不動產、廠房及設備(附註六(八)及八)	1,930,150	13	1,995,416	14
1780 無形資產(附註六(九))	135,171	1	116,356	1
1840 遞延所得稅資產(附註六(十五))	434,769	3	318,154	2
1920 存出保證金(附註九)	42,483	-	27,745	-
1975 淨確定福利資產(附註六(十四))	65,877	1	47,650	-
1980 其他金融資產—非流動(附註八)	32,537	-	64,531	-
1985 長期預付租金(附註六(十三))	8,145	-	8,472	-
1990 其他非流動資產	18,061	-	9,936	-
	2,770,391	19	2,697,531	18
資產總計	\$ 14,409,274	100	14,887,145	100
負債及權益總計				
負債：				
106.12.31	金額	%	金額	%
\$	621,467	4	554,007	4
	200,000	1	150,000	1
	2,933	-	-	-
	3,565,010	25	3,490,172	23
	840	-	52,213	-
	574,803	4	569,443	4
	221,871	2	232,732	2
	-	-	12,504	-
	31,694	-	76,449	1
	214,791	2	174,294	1
	60,784	-	60,934	-
	706,896	5	658,998	4
	6,201,089	43	6,031,746	40
	221,082	2	223,961	2
	3,027	-	2,512	-
	709	-	2,037	-
	224,818	2	228,510	2
	6,425,907	45	6,260,256	42
	4,411,773	31	4,411,773	30
	3,720,573	26	3,718,694	25
	126,249	1	771,814	5
	(221,386)	(2)	(200,347)	(1)
	(120,861)	(1)	(120,861)	(1)
	7,916,348	55	8,581,073	58
	67,019	-	45,816	-
	7,983,367	55	8,626,889	58
負債總計	\$ 14,409,274	100	14,887,145	100
權益：				
歸屬於母公司業主之權益：				
股本	3100		3100	
資本公積	3200		3200	
保留盈餘	3300		3300	
國外營運機構財務報表換算之兌換差額	3410		3410	
庫藏股票	3500		3500	
非控制權益	36XX		36XX	
權益總計	\$ 14,409,274	100	14,887,145	100

朱順一

董事長：朱順一

經理人：朱順一

精誠國際聯合財務報告附註

B-4

會計主管：羅偉

羅偉

合勤投資控股股份有限公司及其子公司

合併綜合損益表

民國一〇六年及一〇五年一月一日至十二月三十一日

單位：新台幣千元

	106年度		105年度	
	金額	%	金額	%
4100 營業收入淨額(附註六(十八)及七)	\$ 19,141,444	100	22,446,091	100
5000 營業成本(附註六(五)及七)	14,864,776	78	16,940,861	75
營業毛利	4,276,668	22	5,505,230	25
營業費用(附註七)：				
6100 推銷費用	2,056,543	11	2,025,352	9
6200 管理費用	866,235	4	934,291	4
6300 研究發展費用	1,884,227	10	1,888,872	9
營業費用合計	4,807,005	25	4,848,515	22
營業淨利(損)	(530,337)	(3)	656,715	3
營業外收入及支出：				
7010 其他收入(附註六(十九)及七)	35,729	-	33,124	-
7020 其他利益及損失(附註六(七)及(十九))	(19,300)	-	17,062	-
7060 採用權益法認列關聯企業損失之份額(附註六(廿一))	(26,085)	-	(42,247)	-
7510 利息費用	(18,750)	-	(32,937)	-
7630 外幣兌換損失淨額(附註六(廿一))	(65,144)	-	(170,821)	(1)
	(93,550)	-	(195,819)	(1)
稅前淨利(損)	(623,887)	(3)	460,896	2
7950 所得稅費用(利益)(附註六(十五))	(52,564)	-	174,413	1
本期淨利(損)	(571,323)	(3)	286,483	1
8300 其他綜合損益：				
8310 不重分類至損益之項目				
8311 確定福利計畫之再衡量數(附註六(十四))	12,423	-	(22,065)	-
8360 後續可能重分類至損益之項目				
8361 國外營運機構財務報表換算之兌換差額	(24,594)	-	(248,531)	(1)
8399 與可能重分類之項目相關之所得稅(附註六(十五))	4,309	-	43,161	-
後續可能重分類至損益之項目合計	(20,285)	-	(205,370)	(1)
8300 本期其他綜合損益	(7,862)	-	(227,435)	(1)
本期綜合損益總額	\$ (579,185)	(3)	59,048	-
本期淨利(損)歸屬於：				
母公司業主	\$ (569,752)	(3)	282,803	1
非控制權益	(1,571)	-	3,680	-
	\$ (571,323)	(3)	286,483	1
綜合損益總額歸屬於：				
母公司業主	\$ (578,368)	(3)	50,010	-
非控制權益	(817)	-	9,038	-
	\$ (579,185)	(3)	59,048	-
每股盈餘(單位：新台幣元)(附註六(十七))				
基本每股盈餘	\$	(1.32)	0.65	
稀釋每股盈餘			\$	0.65

(請詳閱後附合併財務報告附註)

董事長：朱順一



經理人：朱順一



會計主管：羅偉



合勤投資控股股份有限公司及其子公司

合併資產變動表

民國一〇六年及一〇五年一月一日至十二月三十一日

單位：新台幣千元

歸屬於母公司業主之權益

	保留盈餘		未分配		國外營運		歸屬於母 公司業主 權益總計	非控制 權益	權益總額
	法定盈 餘公積	特別盈 餘公積	盈餘(待彌 補虧損)	合 計	機構財務 報表換算 之 兌 換 差 額	庫藏股票			
民國一〇五年一月一日餘額	\$ 4,611,773	3,805,480	251,553	511,076	10,381	(220,033)	8,718,677	36,778	8,755,455
本期淨利	-	-	282,803	282,803	-	-	282,803	3,680	286,483
本期其他綜合損益	-	-	(22,065)	(22,065)	(210,728)	-	(232,793)	5,358	(227,435)
本期綜合損益總額	-	-	260,738	260,738	(210,728)	-	50,010	9,038	59,048
庫藏股買回	-	-	-	-	-	(187,614)	(187,614)	-	(187,614)
庫藏股註銷	(200,000)	(86,786)	-	-	-	286,786	-	-	-
民國一〇五年十二月三十一日餘額	4,411,773	3,718,694	251,553	771,814	(200,347)	(120,861)	8,581,073	45,816	8,626,889
本期淨損	-	-	(569,752)	(569,752)	-	-	(569,752)	(1,571)	(571,323)
本期其他綜合損益	-	-	12,423	12,423	(21,039)	-	(8,616)	754	(7,862)
本期綜合損益總額	-	-	(557,329)	(557,329)	(21,039)	-	(578,368)	(817)	(579,185)
盈餘指撥及分配：									
提列法定盈餘公積	-	28,280	(28,280)	-	-	-	-	-	-
提列特別盈餘公積	-	-	200,347	(200,347)	-	-	-	-	-
普通股現金股利	-	-	(88,236)	(88,236)	-	-	(88,236)	-	(88,236)
子公司獲配母公司現金股利	-	1,879	-	-	-	-	1,879	-	1,879
非控制權益淨變動	-	-	-	-	-	-	-	10,080	10,080
非控制權益現金增資	-	-	-	-	-	-	-	11,940	11,940
民國一〇六年十二月三十一日餘額	\$ 4,411,773	3,720,573	279,833	200,347	(353,931)	(126,249)	7,916,348	67,019	7,983,367

(請詳閱後附合併財務報告附註)

經理人：朱順一

會計主管：羅偉

董事長：朱順一



合勤投資控股股份有限公司及其子公司

合併現金流量表

民國一〇六年及一〇五年一月一日至十二月三十一日

單位：新台幣千元

	106年度	105年度
營業活動之現金流量：		
本期稅前淨利(淨損)	\$ (623,887)	460,896
調整項目：		
不影響現金流量之收益費損項目		
折舊費用	255,150	281,434
攤銷費用	53,178	73,122
呆帳費用提列數	57,037	14,217
備抵銷貨折讓提列數	61,000	50,942
透過損益按公允價值衡量金融資產及負債之淨損失(利益)	44,621	(7,377)
利息費用	18,750	32,937
利息收入	(19,566)	(17,012)
採用權益法認列關聯企業損失之份額	26,085	42,247
處分不動產、廠房及設備淨損失(利益)	(6,350)	306
處分投資利益淨額	(2,338)	-
提列存貨跌價及呆滯損失	322,449	136,236
不影響現金流量之收益費損項目合計	<u>810,016</u>	<u>607,052</u>
與營業活動相關之資產及負債變動數：		
透過損益按公允價值衡量之金融資產及負債	(41,183)	5,444
應收票據及帳款(含關係人)	420,688	129,970
其他應收款—關係人	(1,431)	(301)
存貨	(38,127)	833,562
其他金融資產及其他流動資產	51,827	100,236
與營業活動相關之資產之淨變動合計	<u>391,774</u>	<u>1,068,911</u>
應付票據及帳款(含關係人)	23,465	(154,912)
其他應付款項—關係人	(12,504)	4,732
預收款項及其他流動負債	88,979	(181,651)
淨確定福利資產及負債	(5,289)	(4,287)
與營業活動相關之負債之淨變動合計	<u>94,651</u>	<u>(336,118)</u>
與營業活動相關之資產及負債之淨變動合計	<u>486,425</u>	<u>732,793</u>
調整項目合計	<u>1,296,441</u>	<u>1,339,845</u>
營運產生之現金流入	672,554	1,800,741
收取之利息	20,347	14,522
支付之利息	(18,805)	(33,683)
支付之所得稅	<u>(131,820)</u>	<u>(151,140)</u>
營業活動之淨現金流入	<u>542,276</u>	<u>1,630,440</u>

(續下頁)

(請詳閱後附合併財務報告附註)

董事長：朱順一



經理人：朱順一



會計主管：羅偉



合勤投資控股股份有限公司及其子公司

合併現金流量表(承前頁)

民國一〇六年及一〇五年一月一日至十二月三十一日

單位:新台幣千元

	106年度	105年度
投資活動之現金流量：		
以成本法衡量之金融資產減資退回股款	6,499	-
取得採用權益法之投資	(34,250)	(7,500)
取得對子公司之控制之淨現金流入	18,040	-
取得不動產、廠房及設備	(212,818)	(180,801)
處分不動產、廠房及設備	8,184	3,266
存出保證金減少(增加)	(14,222)	4,645
取得無形資產	(59,091)	(26,568)
其他金融資產—非流動減少(增加)	31,994	(7,342)
其他非流動資產增加	(23,423)	(17,994)
投資活動之淨現金流出	(279,087)	(232,294)
籌資活動之現金流量：		
短期借款增加(減少)	91,548	(1,433,209)
應付短期票券增加	50,000	100,000
存入保證金減少	(1,328)	(826)
發放現金股利	(86,357)	-
非控制權益現金增資	11,940	-
庫藏股買回成本	-	(187,614)
籌資活動之淨現金流入(出)	65,803	(1,521,649)
匯率變動對現金及約當現金之影響	(35,805)	(174,029)
本期現金及約當現金增加(減少)數	293,187	(297,532)
期初現金及約當現金餘額	2,888,244	3,185,776
期末現金及約當現金餘額	\$ 3,181,431	2,888,244
因合併主體變動影響現金流量表達，其資產負債明細如下：		
現金及約當現金	\$ 22,960	-
應收帳款淨額	2,809	-
存貨	496	-
不動產、廠房及設備	53	-
其他流動資產	72	-
其他非流動資產	1,653	-
專門技術	980	-
其他流動負債	(4,023)	-
非控制權益於收購日之公允價值	(10,080)	-
取得子公司權益收購日之公允價值	14,920	-
減：所取得子公司現金	(22,960)	-
先前已持有子公司權益於收購日之公允價值	(10,000)	-
取得子公司淨現金流入數	\$ (18,040)	-

(請詳閱後附合併財務報告附註)

董事長：朱順一



經理人：朱順一



會計主管：羅偉



合勤投資控股股份有限公司及其子公司
合併財務報告附註
民國一〇六年及一〇五年十二月三十一日
(除另有註明者外，所有金額均以新台幣千元為單位)

一、公司沿革

合勤投資控股股份有限公司(以下簡稱合勤投控)係於民國九十九年八月十六日由合勤科技股份有限公司(以下簡稱合勤科技)以股份轉換方式成立之投資控股公司，並經金融監督管理委員會(以下簡稱金管會)核准合勤投控股票於同日上市，註冊地址為新竹市公道五路二段363號3樓，合勤投控主要業務為一般投資事業。

合勤投控及合勤科技於民國九十九年十月十五日經董事會決議，基於充分發揮自有品牌業務與專業代工業務獨立經營之效能，並提升整體經營績效，而進行專業分工組織重組，以民國一〇〇年一月一日為分割基準日，將屬於合勤科技之產品事業部門相關資產與負債分割予盟創科技股份有限公司(以下簡稱盟創科技)，合勤科技分割讓與營業淨資產之帳面價值3,530,734千元，以每股10.51元作價換取盟創科技每股票面10元之普通股一股，合勤投控共計取得盟創科技新發行之普通股336,081千股，分割後合勤科技及盟創科技均為合勤投控百分之百控制之子公司。

合勤科技於民國七十八年八月十六日成立於新竹科學工業園區。合勤科技股票於民國八十八年八月十二日經台灣證券交易所核准上市。主要業務為研究、開發、生產、製造及銷售高速多功能數據機及其所用特殊應用積體電路晶片組、國防用數位保密電話及網路用數據機、數位電視編碼器及解碼器、廣域網路設備與區域設備及其零組件、整體服務數位網路設備及其零組件、局用及用戶用網路擷取設備，暨提供有關前述產品之技術諮詢及工程設計服務，並兼營與合勤科技業務相關之進出口貿易業務。合勤科技於民國九十九年九月二日經證券主管機關核准其有價證券不繼續公開發行。

盟創科技於民國九十九年十一月十二日成立於新竹科學工業園區。主要業務為有線通信機械器材製造、電子零組件製造、電信管制射頻器材製造、電腦及其週邊設備製造、資料儲存媒體製造及複製業、資訊軟體批發業、電信管制射頻器材輸入業、資訊軟體服務業、電子資訊供應服務業等。

合勤投控之合併財務報告之組成包括合勤投控及合勤投控之子公司(以下併稱「合併公司」)。

二、通過財務報告之日期及程序

本合併財務報告已於民國一〇七年三月十五日經董事會通過後發布。

合勤投資控股股份有限公司及其子公司合併財務報告附註(續)

三、新發布及修訂準則及解釋之適用

(一)已採用金管會認可之新發布及修訂後準則及解釋之影響

合併公司自民國一〇六年起全面採用經金管會認可並於民國一〇六年生效之國際財務報導準則編製合併財務報告，相關新發布、修正及修訂之準則及解釋彙列如下：

新發布／修正／修訂準則及解釋	國際會計準則理事會發布之生效日
國際財務報導準則第10號、國際財務報導準則第12號及國際會計準則第28號之修正「投資個體：適用合併報表例外規定」	105年1月1日
國際財務報導準則第11號之修正「取得聯合營運權益之會計處理」	105年1月1日
國際財務報導準則第14號「管制遞延帳戶」	105年1月1日
國際會計準則第1號之修正「揭露倡議」	105年1月1日
國際會計準則第16號及國際會計準則第38號之修正「可接受之折舊及攤銷方法之闡釋」	105年1月1日
國際會計準則第16號及國際會計準則第41號之修正「農業：生產性植物」	105年1月1日
國際會計準則第19號之修正「確定福利計畫：員工提撥」	103年7月1日
國際會計準則第27號之修正「單獨財務報表之權益法」	105年1月1日
國際會計準則第36號之修正「非金融資產可回收金額之揭露」	103年1月1日
國際會計準則第39號之修正「衍生工具之約務更替與避險會計之持續適用」	103年1月1日
2010-2012及2011-2013週期之年度改善	103年7月1日
2012-2014年國際財務報導準則年度改善	105年1月1日
國際財務報導解釋第21號「公課」	103年1月1日

合併公司經評估適用上述新認可之國際財務報導準則將不致對合併財務報告造成重大變動。

(二)尚未採用金管會認可之國際財務報導準則之影響

依據金管會民國一〇六年七月十四日金管證審字第1060025773號令，公開發行以上公司應自民國一〇七年起全面採用經金管會認可並於民國一〇七年生效之國際財務報導準則。相關新發布、修正及修訂之準則及解釋彙列如下：

合動投資控股股份有限公司及其子公司合併財務報告附註(續)

新發布／修正／修訂準則及解釋	國際會計準則理事會發布之生效日
國際財務報導準則第2號之修正「股份基礎給付交易之分類及衡量」	107年1月1日
國際財務報導準則第4號之修正「於國際財務報導準則第4號『保險合約』下國際財務報導準則第9號『金融工具』之適用」	107年1月1日
國際財務報導準則第9號「金融工具」	107年1月1日
國際財務報導準則第15號「客戶合約之收入」	107年1月1日
國際會計準則第7號之修正「揭露倡議」	106年1月1日
國際會計準則第12號之修正「未實現損失之遞延所得稅資產之認列」	106年1月1日
國際會計準則第40號之修正「投資性不動產之轉列」	107年1月1日
國際財務報導準則2014-2016週期之年度改善：	
國際財務報導準則第12號之修正	106年1月1日
國際財務報導準則第1號之修正及國際會計準則第28號之修正	107年1月1日
國際財務報導解釋第22號「外幣交易及預收(付)對價」	107年1月1日

除下列項目外，適用上述新認可之國際財務報導準則將不致對合併財務報告造成重大變動，造成重大變動者之性質及影響說明如下：

1. 國際財務報導準則第9號「金融工具」

該準則將取代國際會計準則第39號「金融工具：認列與衡量」，修正金融工具之分類與衡量及減損。

(1) 金融資產之分類及衡量

該準則包含金融資產之新分類及衡量方法，其反映管理該金融資產之經營模式及現金流量特性。該準則主要將金融資產分類為按攤銷後成本衡量、透過其他綜合損益按公允價值衡量及透過損益按公允價值衡量三類，並刪除現行準則下持有至到期日、放款及應收款及備供出售金融資產之分類。依該準則，混合合約包含之主契約若屬該準則範圍內之金融資產，則不拆分嵌入之衍生工具，而係評估整體混合金融工具之分類。

另國際會計準則第39號對於不具活絡市場報價且公允價值因而無法可靠衡量之無報價權益工具投資（及此類工具之衍生工具）之衡量規定具有一項例外，此類金融工具係按成本衡量；國際財務報導準則第9號刪除該項例外，規定所有權益工具（及其衍生工具）應按公允價值衡量。

合勤投資控股股份有限公司及其子公司合併財務報告附註(續)

合併公司評估認為若適用新分類規定，將不會對應收帳款及以公允價值為基礎管理之權益工具投資之會計處理造成重大影響。合併公司於民國一〇六年十二月三十一日分類為以成本衡量之金融資產之帳面金額為30,373千元，係採長期持有之策略，於初始採用國際財務報導準則第9號時，合併公司將其分類為透過其他綜合損益按公允價值衡量，因此，後續公允價值之利益及損失全數列報於其他綜合損益，不會將減損損失認列於損益，亦不會將處分該金融資產之利益及損失重分類至損益。合併公司預估上述改變可能使民國一〇七年一月一日其他權益項目及保留盈餘分別減少19,141千元及增加19,141千元。

(2) 金融資產及合約資產之減損

該準則以前瞻性之預期信用損失模式取代現行國際會計準則第39號已發生減損損失模式，預期信用損失係以機率加權為基礎決定，經濟因素改變如何影響該損失需要相當的判斷。

預期信用損失模式適用於按攤銷後成本衡量、透過其他綜合損益按公允價值衡量之金融資產（除權益工具投資外）及合約資產。

國際財務報導準則第9號下，係依下列基礎衡量金融資產之減損損失：

- 十二個月預期信用損失：金融工具於報導日後十二個月內可能違約事項所產生之預期信用損失；及
- 存續期間預期信用損失：金融工具預期存續期間所有可能違約事項產生之預期信用損失。

若金融工具自原始認列後信用風險已顯著增加，則適用存續期間預期信用損失衡量減損；若未顯著增加，則適用十二個月預期信用損失衡量減損。企業若判定金融工具於報導日之信用風險低，得假設該金融資產自原始認列後信用風險未顯著增加，然而，不具重大財務組成部分之應收帳款及合約資產，係按存續期間預期信用損失方法衡量；企業亦得作會計政策選擇，按存續期間預期信用損失衡量具重大財務組成部分之應收帳款和合約資產。

合併公司評估適用國際財務報導準則第9號減損規定將不會產生重大影響。

(3) 揭露

該準則則包含大量之新揭露規定，尤其有關信用風險及預期信用損失之揭露。合併公司之評估包括從現有內部流程分析資料有差異之處，及規劃對系統及內部控制進行修改以擷取所需資料。

合動投資控股股份有限公司及其子公司合併財務報告附註(續)

(4)過渡處理

除下列項目外，通常係追溯適用國際財務報導準則第9號：

- 合併公司預計採用分類及衡量（包括減損）改變之豁免，無須重編以前期間之比較資訊。因採用該準則造成金融資產及金融負債帳面金額之差額，通常將調整民國一〇七年一月一日之保留盈餘及其他權益項目。
- 下列事項係以初次適用日存在之事實及情況為基礎評估：
 - 判定金融資產係以何種經營模式持有。
 - 先前指定為透過損益按公允價值衡量之金融資產及金融負債之指定及撤銷。
 - 部分非持有供交易之權益工具投資作透過其他綜合損益按公允價值衡量之指定。

2. 國際財務報導準則第15號「客戶合約之收入」

該準則將取代現行國際會計準則第18號「收入」及國際會計準則第11號「建造合約」以及其他收入相關的解釋，以單一分析模型按五個步驟決定企業認列收入之方法、時點及金額。

(1)銷售商品

現行風險及報酬移轉之時點係視銷售合約個別條款而定。外銷交易主要採起運點交貨，風險及報酬係於港口將貨品運裝上船時移轉予買方；對於內銷交易，風險及報酬則通常於商品送達客戶倉庫驗收時移轉。相關所有權之重大風險及報酬已移轉予客戶。於風險及報酬移轉時點認列收入，係因該時點收入及成本能可靠衡量、對價很有可能收回，且不再繼續參與對商品之管理。國際財務報導準則第15號下，將於客戶取得對產品之控制時認列收入。合併公司評估認為產品之所有權重大風險及報酬移轉予客戶之時點與控制移轉之時點類似，故預期不會產生重大影響。

部分合約允許客戶退貨，現行係於能合理估計退貨且其他收入認列條件亦滿足時認列收入。若無法合理估計退貨，將遞延至退貨期失效或可合理估計退貨時始認列收入。國際財務報導準則第15號下，將於累計收入高度很有可能不會重大迴轉之範圍內認列該等合約之收入，因此，合併公司無法合理估計退貨金額之合約，收入認列時點將早於退貨期失效或可合理估計退貨時。合併公司依合約估計退貨之相關退款負債及待退產品權利將單獨認列於資產負債表。

合動投資控股股份有限公司及其子公司合併財務報告附註(續)

(2)提供勞務

合併公司提供設計及勞務服務予客戶，提供勞務所產生之收入係按報導日之交易完成程度認列。國際財務報導準則第15號下，將依勞務之相對單獨售價為基礎分攤整體服務合約之對價。合併公司係以單獨銷售該勞務時之訂價為基礎決定單獨售價。合併公司初步比較該勞務之公允價值及單獨售價，大部分金額相似，故合併公司預期該等勞務之收入認列時點不會有重大差異。

(3)保固

合併公司依不同產品別提供十二個月至二十四個月不等之保固服務，現行係根據產品維修或更換機率估計保固負債準備。國際財務報導準則第15號下，將保固區分為保證類型之保固及勞務類型之保固，若為勞務類型保固須視為一履約義務處理。合併公司分析前述交易係提供與所協議規格相符之標準保固，故預期不會對合併財務報告造成重大影響。

(4)過渡處理

合併公司預計依累積影響數法適用國際財務報導準則第15號，因此，無須重編以前期間之比較資訊，初次適用該準則之累積影響數將調整民國一〇七年一月一日之保留盈餘。合併公司預計就已完成合約採用實務權宜作法，意即最早表達期間開始日之已完成合約將不予重述。

3.國際會計準則第7號之修正「揭露倡議」

修正條文規定企業應提供揭露俾使財務報表使用者能評估來自籌資活動之負債之變動，包括來自現金流量之變動及非現金之變動。

合併公司預計提供來自籌資活動之負債之期初與期末餘額間之調節，以符合上述新增規定。

4.國際會計準則第12號之修正「未實現損失之遞延所得稅資產之認列」

修正條文闡明符合特定條件之情況下，將對未實現損失認列遞延所得稅資產，並釐清「未來課稅所得」之計算方式。

合併公司評估上述修正將不會產生重大影響。

惟上述採用新公報之預估影響情形可能因將來環境或狀況改變而變更。

(三)金管會尚未認可之新發布及修訂準則及解釋

下表彙列國際會計準則理事會(以下簡稱理事會)已發布及修訂但尚未經金管會認可之準則及解釋。

合勤投資控股股份有限公司及其子公司合併財務報告附註(續)

新發布／修正／修訂準則及解釋	理事會發布 之生效日
國際財務報導準則第10號及國際會計準則第28號之修正「投資者與其關聯企業或合資間之資產出售或投入」	尚待理事會決定
國際財務報導準則第16號「租賃」	108年1月1日
國際財務報導準則第17號「保險合約」	110年1月1日
國際財務報導解釋第23號「具不確定性之所得稅處理」	108年1月1日
國際財務報導準則第9號之修正「具負補償之提前還款特性」	108年1月1日
國際會計準則第28號之修正「對關聯企業及合資之長期權益」	108年1月1日
國際財務報導準則2015-2017週期之年度改善	108年1月1日
國際會計準則第19號之修正「計畫修正、縮減或清償」	108年1月1日

對合併公司可能攸關者如下：

發布日	新發布或修訂準則	主要修訂內容
105.1.13	國際財務報導準則第16號「租賃」	<p>新準則將租賃之會計處理修正如下：</p> <ul style="list-style-type: none"> • 承租人所簽訂符合租賃定義之所有合約均應於資產負債表認列使用權資產及租賃負債。租賃期間內租賃費用則係以使用權資產折舊金額加計租賃負債之利息攤提金額衡量。 • 出租人所簽訂符合租賃定義之合約則應分類為營業租賃及融資租賃，其會計處理與國際會計準則第17號「租賃」類似。

合併公司現正持續評估上述準則及解釋對合併公司財務狀況與經營結果之影響，相關影響待評估完成時予以揭露。

四、重大會計政策之彙總說明

本合併財務報告所採用之重大會計政策彙總說明如下。除另有說明者外，下列會計政策已一致適用於本合併財務報告之所有表達期間。

(一) 遵循聲明

本合併財務報告係依照「證券發行人財務報告編製準則」(以下簡稱「編製準則」)及金管會認可並發布生效之國際財務報導準則、國際會計準則、解釋及解釋公告(以下簡稱「金管會認可之國際財務報導準則」)編製。

合勤投資控股股份有限公司及其子公司合併財務報告附註(續)

(二)編製基礎

1.衡量基礎

除下列資產負債表之重要項目外，本合併財務報告係依歷史成本為基礎編製：

- (1)透過損益按公允價值衡量之金融工具(包括衍生金融工具)；
- (2)淨確定福利負債(資產)，係依退休基金資產之公允價值減除確定福利義務現值。

2.功能性貨幣及表達貨幣

合併公司每一個體均係以各營運所處主要經濟環境之貨幣為功能性貨幣。本合併財務報告係以合勤投控之功能性貨幣新台幣表達。除另有註明者外，所有以新台幣表達之財務資訊均以新台幣千元為單位。

(三)合併基礎

1.合併財務報告編製原則

合併財務報告之編製主體包含合勤投控及合勤投控之子公司(含結構型個體)。

自取得子公司控制力之日起，開始將其財務報告納入合併財務報告，直至不再具有控制力之日為止。歸屬於子公司非控制權益之損益應歸屬於非控制權益，即使非控制權益因而成為虧損餘額亦然。

合併公司間之重大交易、餘額及未實現收益與費用，於編製合併財務報告時均已消除。

合併公司對子公司所有權權益之變動，未導致喪失控制者，作為與業主間之權益交易處理。

當合併公司喪失對子公司之控制，合併財務報告中將前子公司之資產(包含商譽)及負債與非控制權益按喪失控制日之帳面金額除列，並對前子公司之保留投資以喪失控制日之公允價值重新衡量。處分損益為下列兩者之差額：(1)所收取對價之公允價值與對前子公司之保留投資於喪失控制日之公允價值合計數，及(2)子公司之資產(包含商譽)及負債與非控制權益於喪失控制日之帳面金額合計數。對於先前認列於其他綜合損益中與該子公司有關之所有金額，其會計處理之基礎與合併公司若直接處分相關資產或負債所必須遵循之基礎相同。

2.列入合併財務報告之子公司

列入本合併財務報告之子公司包含：

投資公司名稱	子公司名稱	業務性質	所持股權百分比		說明
			106.12.31	105.12.31	
合勤投控	合勤科技	通訊及網路產品之研發、製造及銷售	100%	100%	
合勤投控	盟創科技	通訊及網路產品之研發、製造及銷售	100%	100%	

合勤投資控股股份有限公司及其子公司合併財務報告附註(續)

投資公司名稱	子公司名稱	業務性質	所持股權百分比		說明
			106.12.31	105.12.31	
合勤投控	黑貓資訊股份有限公司(黑貓資訊)	資安產品研發、銷售及顧問管理服務	100%	-	
合勤科技	合冠投資股份有限公司(合冠投資)	投資業務	100%	100%	
合勤科技	Zyxel Communications Inc.(合勤美國)	銷售及行銷業務	100%	100%	
合勤科技	Zyxel Communications A/S(合勤丹麥)	銷售及行銷業務	100%	100%	
合勤科技	Zyxel Singapore Private Ltd.(合勤新加坡)	銷售及行銷業務	100%	100%	
合勤科技	VICTOR BLUE LIMITED (Victor)	投資業務	100%	100%	
合勤科技	勤絃科技股份有限公司(勤絃科技)	通訊及網路產品之研發及銷售	100%	100%	
合勤科技	Sphairon GmbH (a Zyxel Company) (Sphairon)	通訊及網路產品之研發	100%	100%	
合勤科技	Zyxel Iletisim Teknolojileri A.S. (合勤土耳其)	銷售及行銷業務	100%	100%	
合勤科技	Zyxel Communications Do Brasil Ltda. (合勤巴西)	銷售及行銷業務	100%	100%	
合勤科技	Zyxel Middle East FZE (合勤杜拜)	銷售及行銷業務	100%	100%	
合勤科技	Zyxel Technology India Pvt Ltd.(合勤印度)	銷售及行銷業務	100%	-	
合勤科技	宇曜智能股份有限公司(宇曜智能)	網路數位控制產品之研發及銷售	70%	70%	
合勤科技	Zyxel Korea Co., Ltd. (合勤韓國)	銷售及行銷業務	65%	65%	
合勤科技	益科股份有限公司 (益科)	華文書籍資料庫、跨平台行動應用及全球化網路建置營運等服務	60%	40%	

合勤投資控股股份有限公司及其子公司合併財務報告附註(續)

投資公司名稱	子公司名稱	業務性質	所持股權百分比		說明
			106.12.31	105.12.31	
合勤科技	Zyxel Thailand Company Ltd. (合勤泰國)	銷售及行銷業務	51%	-	
盟創科技	Bluebell Overseas Ltd. (Bluebell)	投資業務	100%	100%	
盟創科技	無錫研勤信息科技有限公司 (無錫研勤)	通訊及網路產品之研發	100%	100%	
盟創科技	上海蒙騰客通訊設備貿易有限公司 (上海蒙騰客)	通訊及網路產品之銷售、 網路技術及轉讓服務	50%	50%	
Bluebell	無錫盟創網絡科技有限公司 (無錫盟創)	通訊及網路產品之生產、 銷售及技術諮詢服務	100%	100%	
Bluebell	上海蒙騰客	通訊及網路產品之銷售、 網路技術及轉讓服務	50%	50%	
Victor	Zyxel Malaysia Sdn Bhd (合勤馬來西亞)	銷售及行銷業務	100%	100%	
Victor	眾勤通信設備貿易(上海)有限公司 (眾勤上海)	通訊及網路產品之銷售及 技術諮詢服務	100%	100%	
Victor	天津華勤通信設備有限公司 (天津華勤)	通訊及網路產品之生產、 銷售及技術諮詢服務	95%	95%	
Victor	合勤印度	銷售及行銷業務	-	100%	
Victor	合勤泰國	銷售及行銷業務	-	51%	
合勤丹麥	Zyxel Deutschland GmbH (合勤德國)	銷售及行銷業務	100%	100%	
合勤丹麥	Zyxel Communications UK Ltd. (合勤英國)	銷售及行銷業務	100%	100%	
合勤丹麥	Zyxel Communications Czech s.r.o. (合勤捷克)	銷售及行銷業務	100%	100%	
合勤丹麥	Zyxel Communications B.V. (合勤荷蘭)	銷售及行銷業務	100%	100%	
合勤丹麥	Zyxel Communications Iberia S.L. (合勤西班牙)	銷售及行銷業務	100%	100%	

合勤投資控股股份有限公司及其子公司合併財務報告附註(續)

投資公司名稱	子公司名稱	業務性質	所持股權百分比		說明
			106.12.31	105.12.31	
合勤丹麥	Zyxel Communications Italy S.r.l(合勤義大利)	銷售及行銷業務	100%	100%	
合勤丹麥	Zyxel Communications RU LLC (合勤俄羅斯)	銷售及行銷業務	100%	-	
合勤美國	Flatworld Networks LLC	銷售及行銷業務	-	-	註

註：Flatworld Networks LLC係一結構型個體，該個體僅以名目資本額設立，資金來源係合勤美國支應，其成立之目的係在合勤美國之主導下，為合勤美國執行過時產品銷售及行銷業務，故合勤美國將Flatworld Networks LLC視為子公司。

3.未列入合併財務報告之子公司：無。

4.合併子公司增減情形：

盟創科技為拓展中國市場，於民國一〇五年二月透過Bluebell對上海蒙騰客增資78,255千元，致盟創科技及Bluebell分別持有上海蒙騰客50%股權。

合勤科技因集團組織架構調整，於民國一〇五年四月以帳面價值向子公司Victor取得合勤杜拜100%股權。

合勤科技為增進產業聯盟與技術合作，於民國一〇五年十一月以14,000千元投資宇曜智能取得70%股權，自投資日起將其編入合併報表。

合勤科技因集團組織架構調整，於民國一〇六年四月以帳面價值向子公司Victor分別取得合勤印度及合勤泰國100%及51%股權。

合勤丹麥為拓展俄羅斯市場，於民國一〇六年七月設立100%持股之子公司合勤俄羅斯，自投資日起將其編入合併報表。

合勤科技為增進產業聯盟與技術合作，於民國一〇六年十一月以現金4,920千元收購益科之部分股份，致持股比例由40%上升至60%，並自收購日起將其編入合併報表。

合勤投控為增進增進產業聯盟與提升資訊安全管理，於民國一〇六年十一月設立100%持股之子公司黑貓資訊，自投資日起將其編入合併報表。

(四)外幣

1.外幣交易

外幣交易依交易日之匯率換算為功能性貨幣。報導期間結束日(以下簡稱報導日)之外幣貨幣性項目依當日之匯率換算為功能性貨幣，其兌換損益係指期初以功能性貨幣計價之攤銷後成本，調整當期之有效利息及付款後之金額，與依外幣計價之攤銷後成本按報導日匯率換算金額間之差異。

合動投資控股股份有限公司及其子公司合併財務報告附註(續)

以公允價值衡量之外幣非貨幣性項目依衡量公允價值當日之匯率重新換算為功能性貨幣，以歷史成本衡量之外幣非貨幣性項目則依交易日之匯率換算。外幣兌換差異認列為損益。

2. 國外營運機構

國外營運機構之資產及負債，包括收購時產生之商譽及公允價值調整，係依報導日之匯率換算為功能性貨幣；除高度通貨膨脹經濟者外，收益及費損項目係依當期平均匯率換算為功能性貨幣，所產生之兌換差額均認列為其他綜合損益。

當處分國外營運機構致喪失控制、共同控制或重大影響時，與該國外營運機構相關之累計兌換差額係全數重分類為損益。部分處分含有國外營運機構之子公司時，相關累計兌換差額係按比例重新歸屬至非控制權益。部分處分含有國外營運機構之關聯企業之投資時，相關累計兌換差額則按比例重分類至損益。

(五) 資產與負債區分流動與非流動之分類標準

符合下列條件之一之資產列為流動資產，非屬流動資產之所有其他資產則列為非流動資產：

1. 預期於其正常營業週期中實現，或意圖將其出售或消耗者。
2. 主要為交易目的而持有該資產。
3. 預期於其報導日後十二個月內實現者；或
4. 該資產為現金或約當現金，但於報導日後至少十二個月將該資產用以交換或清償負債或受有其他限制者。

符合下列條件之一之負債列為流動負債，非屬流動負債之所有其他負債則列為非流動負債：

1. 預期於其正常營業週期中清償該負債。
2. 主要為交易目的而持有該負債。
3. 預期將於報導日後十二個月內到期清償該負債；或
4. 未具無條件將清償期限遞延至報導期間後至少十二個月之權利之負債。負債之條款，可能依交易對方之選擇，以發行權益工具而導致其清償者，並不影響其分類。

(六) 現金及約當現金

現金及約當現金包括庫存現金、活期存款及三個月內到期之定期存款。約當現金係指可隨時轉換成定額現金且價值變動風險甚小之短期並具高度流動性之投資。定期存款符合前述定義且持有目的係滿足短期現金承諾而非投資或其他目的者，列報於約當現金。

(七) 金融工具

金融資產與金融負債係於合併公司成為該金融工具合約條款之一方時認列。

合動投資控股股份有限公司及其子公司合併財務報告附註(續)

1. 金融資產

合併公司之金融資產分類為：透過損益按公允價值衡量之金融資產、應收款及以成本衡量之金融資產。

(1) 透過損益按公允價值衡量之金融資產

此類金融資產係指持有供交易之金融資產，其係因其取得或發生之主要目的為短期內出售或再買回。

此類金融資產於原始認列時係按公允價值衡量，交易成本於發生時認列為損益；後續評價按公允價值衡量，再衡量產生之利益或損失（包含相關股利收入及利息收入）認列為損益，並列報於營業外收入及支出項下。依交易慣例購買或出售金融資產時，採用交易日會計處理。

(2) 應收款

應收款係無活絡市場公開報價，且具固定或可決定付款金額之金融資產，包括應收款項及其他應收款。原始認列時按公允價值加計直接可歸屬之交易成本衡量，後續評價採有效利率法以攤銷後成本減除減損損失衡量，惟短期應收款項之利息認列不具重大性之情況除外。依交易慣例購買或出售金融資產時，採用交易日會計處理。

(3) 以成本衡量之金融資產

此類金融資產若屬無活絡市場公開報價且公允價值無法可靠衡量之權益投資，則以成本減除減損損失後之金額衡量，並列報於以成本衡量之金融資產項下。

(4) 金融資產減損

非透過損益按公允價值衡量之金融資產，於每個報導日評估減損。當有客觀證據顯示，因金融資產原始認列後發生之單一或多項事件，致使該資產之估計未來現金流量受損者，該金融資產即已發生減損。

針對應收帳款個別評估未有減損後，另再以組合基礎評估減損。應收款組合之客觀減損證據可能包含合併公司過去收款經驗、該組合超過平均授信期間之延遲付款增加情況，以及與應收款拖欠有關之全國性或區域性經濟情勢變化。

以攤銷後成本衡量之金融資產，認列之減損損失金額係該資產之帳面金額與估計未來現金流量按該金融資產原始有效利率折現之現值間之差額。

以成本衡量之金融資產，認列之減損損失金額係該資產之帳面金額與估計未來現金流量按該金融資產之相似資產市場報酬率折現之現值間之差額。該減損損失於後續期間不得迴轉。

所有金融資產之減損損失係直接自金融資產之帳面金額中扣除，惟應收帳款係藉由備抵帳戶調降其帳面金額。當判斷應收帳款無法收回時，係沖銷備抵帳戶。原先已沖銷而後續收回之款項則貸記備抵帳戶。備抵帳戶帳面金額之變動認列於損益。

合勤投資控股股份有限公司及其子公司合併財務報告附註(續)

當金融資產以攤銷後成本衡量時，若後續期間減損損失金額減少，且該減少客觀地連結至認列減損後發生之事項，則先前認列之減損損失予以迴轉認列於損益，惟該投資於減損迴轉日之帳面金額不得大於若未認列減損情況下應有之攤銷後成本。

應收帳款之減損損失及迴升係列報於銷售費用項下；應收帳款以外金融資產之減損損失及迴升係列報於營業外收入及支出項下。

(5)金融資產之除列

合併公司僅於對來自該資產現金流量之合約權利終止，或已移轉金融資產且該資產所有權幾乎所有之風險及報酬已移轉予其他企業時，始將金融資產除列。

2.金融負債及權益工具

(1)負債或權益之分類

合勤投控發行之債務及權益工具係依據合約協議之實質與金融負債及權益工具之定義分類為金融負債或權益。

權益工具係指表彰合勤投控於資產減除其所有負債後剩餘權益之任何合約。合勤投控發行之權益工具係以取得之價款扣除直接發行成本後之金額認列。

(2)透過損益按公允價值衡量之金融負債

此類金融負債係指持有供交易或指定為透過損益按公允價值衡量之金融負債。持有供交易之金融負債係因其取得或發生之主要目的為短期內出售或再買回。

(3)其他金融負債

包括短期借款、應付短期票券、應付票據及帳款(含關係人)及其他應付款項(含關係人)，原始認列時係按公允價值加計直接可歸屬之交易成本衡量；後續評價採有效利率法以攤銷後成本衡量。未資本化為資產成本之利息費用係認列於損益，並列報於營業外收入及支出項下。

(4)金融負債之除列

合併公司係於合約義務已履行、取消或到期時，除列金融負債。

除列金融負債時，其帳面金額與所支付或應支付對價總額(包含任何所移轉之非現金資產或承擔之負債)間之差額認列為損益，並列報於營業外收入及支出項下。

(5)金融資產及負債之互抵

金融資產及金融負債僅於合併公司有法定權利進行互抵及有意圖以淨額交割或同時變現資產及清償負債時，方予以互抵並以淨額表達於資產負債表。

合勤投資控股股份有限公司及其子公司合併財務報告附註(續)

3. 衍生金融工具

合併公司為規避外幣風險之暴險而持有衍生金融工具。原始認列時係按公允價值衡量，交易成本則認列為損益；後續評價依公允價值衡量，再衡量產生之利益或損失直接列入損益，並列報於營業外收入及支出項下。當衍生工具之公允價值為正值時，列為金融資產；公允價值為負值時，列為金融負債。

嵌入式衍生工具之風險及特性者與主契約之風險及特性並非緊密關聯，且主契約不透過損益按公允價值衡量時，該衍生工具係視為單獨衍生工具。

(八) 存 貨

存貨係以成本與淨變現價值孰低衡量。成本包括使其達可供使用的地點及狀態所發生之取得、產製或加工成本及其他成本，並採加權平均法計算。製成品及在製品存貨之成本包括依適當比例按正常產能分攤之製造費用。

淨變現價值係指正常營業下之估計售價減除估計完工尚需投入之估計成本及完成出售所需之估計成本後之餘額。

(九) 投資關聯企業

關聯企業係指合併公司對其財務及營運政策具有重大影響，但非控制或聯合控制者。

合併公司對於關聯企業之權益採用權益法處理。權益法下，原始取得時係依成本認列，投資成本包含交易之成本。投資關聯企業之帳面金額包括原始投資時所辨認之商譽，減除任何累計減損損失。

合併財務報告包括自具有重大影響之日起至喪失重大影響之日止，於進行與合併公司會計政策一致性之調整後，合併公司依權益比例認列各該投資關聯企業之損益及其他綜合損益之金額。當關聯企業發生非損益及其他綜合損益之權益變動且不影響合併公司對其之持股比例時，合併公司將歸屬於合併公司可享有關聯企業份額下之權益變動按持股比例認列為資本公積。

合併公司與關聯企業間之交易所產生之未實現利益，已在合併公司對該被投資公司之權益範圍內予以消除。未實現損失之消除方法與未實現利益相同，但僅限於未有減損證據之情況下所產生。

當合併公司依比例應認列關聯企業之損失份額等於或超過其在關聯企業之權益時，即停止認列其損失，而僅於發生法定義務、推定義務或已代該被投資公司支付款項之範圍內，認列額外之損失及相關負債。

合動投資控股股份有限公司及其子公司合併財務報告附註(續)

(十)不動產、廠房及設備

1.認列與衡量

不動產、廠房及設備之認列及衡量係採成本模式，依成本減除累計折舊與累計減損後之金額衡量。成本包含可直接歸屬於取得資產之支出。自建資產成本包含原料及直接人工、任何其他使資產達預計用途之可使用狀態的直接可歸屬成本、拆卸與移除該項目及復原所在地點之成本，以及符合要件資產資本化之借款成本。為整合相關設備功能而購入之軟體亦資本化為該設備之一部分。

當不動產、廠房及設備包含不同組成部分，且相對於該項目之總成本若屬重大而採用不同之折舊率或折舊方法較為合宜時，則視為不動產、廠房及設備之單獨項目(主要組成部分)處理。

不動產、廠房及設備之處分損益，係由不動產、廠房及設備之帳面金額與處分價款之差額決定，並以淨額認列於營業外收入及支出項下。

2.後續成本

若不動產、廠房及設備項目後續支出所預期產生之未來經濟效益很有可能流入合併公司，且其金額能可靠衡量，則該支出認列為該項目帳面金額之一部分，被重置部分之帳面金額則予以除列。不動產、廠房及設備之日常維修成本於發生時認列為損益。

3.折 舊

折舊係依資產成本減除殘值後按估計耐用年限採直線法計算，並依資產之各別重大組成部分評估，若一組成部分之耐用年限不同於資產之其他部分，則此組成部分應單獨提列折舊。折舊之提列認列為損益。

當期及比較期間之估計耐用年限如下：

- (1)房屋及建築：25~40年
- (2)建築物改良：5~15年
- (3)機器設備及研發設備：3~12年
- (4)辦公及其他設備：3~10年
- (5)房屋及建築、建築物改良之重大組成部分主要有廠房主建物、結構體及空調工程等，並分別按其耐用年限5~40年予以计提折舊。

合併公司至少於每一年度報導日檢視折舊方法、耐用年限及殘值，若預期值與先前之估計不同時，於必要時適當調整，該變動按會計估計變動規定處理。

(十一)租 賃

1.出租人

營業租賃之租賃收益按直線基礎於租賃期間認列為收益。

2.承租人

合併公司租賃係屬營業租賃，該等租賃資產未認列於合併公司之資產負債表。

合動投資控股股份有限公司及其子公司合併財務報告附註(續)

營業租賃之租金給付(不包括保險及維護等服務成本)依直線基礎於租賃期間認列為費用。

3.長期預付租金

取得土地使用權之支出，以取得成本為入帳基礎，並按合約及估計受益期間孰短，分二十五年或五十年平均攤提。

(十二)無形資產

1.研究與發展

研究階段係指預期為獲取及瞭解嶄新的科學或技術知識而進行之活動，相關支出於發生時認列於損益。

發展階段之支出於同時符合下列所有條件時，認列為無形資產；未同時符合者，於發生時即認列於損益：

- (1)完成無形資產之技術可行性已達成，將使該無形資產將可供使用或出售。
- (2)意圖完成該無形資產，並加以使用或出售。
- (3)有能力使用或出售該無形資產。
- (4)無形資產將很有可能產生未來經濟效益。
- (5)具充足之技術、財務及其他資源，以完成此項發展，並使用或出售該無形資產。
- (6)歸屬於該無形資產發展階段之支出能可靠衡量。

2.其他無形資產

合併公司取得其他無形資產係以成本減除累計攤銷與累計減損衡量之。

3.後續支出

後續支出僅於可增加相關特定資產的未來經濟效益時，方將其資本化；所有其他支出於發生時認列於損益。

4.攤銷

攤銷時係以資產成本減除殘值後金額為可攤銷金額。

合併公司其他無形資產自達可供使用狀態起，營業權及電腦軟體均依估計5年耐用年限採直線法攤銷，攤銷數認列於損益。

合併公司至少於每一年度報導日檢視無形資產之殘值、攤銷期間及攤銷方法，若有變動，視為會計估計變動。

(十三)非金融資產減損

針對存貨、遞延所得稅資產及員工福利產生之資產以外之非金融資產，合併公司於每一報導日評估是否發生減損，並就有減損跡象之資產估計其可回收金額。若無法估計個別資產之可回收金額，則合併公司估計該項資產所屬現金產生單位之可回收金額以評估減損。

合勤投資控股股份有限公司及其子公司合併財務報告附註(續)

可回收金額為個別資產或現金產生單位之公允價值減出售成本與其使用價值孰高者。個別資產或現金產生單位之可回收金額若低於帳面金額，則將該個別資產或現金產生單位之帳面金額調整減少至可回收金額，並認列減損損失。減損損失立即認列於當期損益。

合併公司於每一報導日重新評估是否有跡象顯示，商譽以外之非金融資產於以前年度所認列之減損損失可能已不存在或減少。若用以決定可回收金額之估計有任何改變，則迴轉減損損失，以增加個別資產或現金產生單位之帳面金額至其可回收金額，惟不超過若以前年度該個別資產或現金產生單位未認列減損損失之情況下，減除應提列折舊或攤銷後之帳面金額。

(十四)負債準備

負債準備之認列係因過去事件而負有現時義務，使合併公司未來很可能需要流出現經濟效益之資源以清償該義務，且該義務之金額能可靠估計。負債準備係以反映目前市場對貨幣時間價值及負債特定風險評估之稅前折現率予以折現，折現之攤銷則認列為利息費用。

保固負債準備係於銷售商品或服務時認列，該項負債準備係根據歷史保固資料及所有可能結果加以評估衡量。

(十五)庫藏股票

合併公司收回已發行之股票，依買回時所支付之對價(包括可直接歸屬成本)，以稅後淨額認列為「庫藏股票」，作為權益之減項。處分庫藏股票之處分價格高於帳面金額，其差額列為「資本公積—庫藏股票交易」；處分價格低於帳面金額，其差額則沖抵同種類庫藏股票之交易所產生之資本公積，如有不足，則借記保留盈餘。庫藏股票之帳面金額採加權平均並依收回原因分別計算。

庫藏股票註銷時，按股權比例借記資本公積股票發行溢價與股本，其帳面金額如高於面值與股票發行溢價之合計數時，其差額則沖抵同種類庫藏股票所產生之資本公積，如有不足，則沖抵保留盈餘；其帳面金額低於面值與股票發行溢價之合計數者，則貸記同種類庫藏股票交易所產生之資本公積。

(十六)收入認列

1.商品銷售

正常活動中銷售商品所產生之收入，係考量退回、商業折扣及數量折扣後，按已收或應收對價之公允價值衡量。收入係俟具說服力之證據存在(通常為客戶訂單)、所有權之重大風險及報酬已移轉予買方、價款很有可能收回、相關成本與可能之商品退回能可靠估計、不持續參與商品之管理及收入金額能可靠衡量時加以認列。若折扣很有可能發生且金額能可靠衡量時，則於銷售認列時予以認列作為收入之減項。

合勤投資控股股份有限公司及其子公司合併財務報告附註(續)

合併公司因提供客戶固定比率之折讓以免除產品保固，依合約之固定比率估計可能備抵銷貨折讓，於產品出售當年度列為商品銷售收入之減項。

風險及報酬移轉之時點係視銷售合約個別條款而定。外銷交易主要採起運點交貨，風險及報酬係於港口將貨品運裝上船時移轉予買方；對於內銷交易，風險及報酬則通常於商品送達客戶倉庫驗收時移轉。

2. 勞 務

合併公司提供設計及勞務服務所產生之收入係按報導日之交易完成程度認列。

3. 租金收入

轉租不動產產生之收益認列於營業外收入及支出項下。

4. 政府捐助收入

合併公司取得之政府研發補助係依已發生成本佔預計總成本之比例，逐期認列於營業外收入及支出項下。

(十七)員工福利

1. 確定提撥計畫

確定提撥退休金計畫之提撥義務係於員工提供勞務期間內認列為損益項下之員工福利費用。

2. 確定福利計畫

非屬確定提撥計畫之退職福利計畫為確定福利計畫。合併公司在確定福利退休金計畫下之淨義務係分別針對各項福利計畫以員工當期或過去服務所賺得之未來福利金額折算為現值計算。任何計畫資產的公允價值均予以減除。折現率係以到期日與合併公司淨義務期限接近，且計價幣別與預期支付福利金相同之政府公債之市場殖利率於財務報導日之利率為主。

合勤投控及其國內子公司淨義務每年由合格精算師以預計單位福利法精算。當計算結果對合併公司有利時，認列資產係以未來得以從該計畫退還之資金或減少未來對該計畫之提撥等方式所可獲得經濟效益現值之總額為限。計算經濟效益現值時應考量任何適用於合併公司任何計畫之最低資金提撥需求。一項效益若能在計畫期間內或計畫負債清償時實現，對合併公司而言，即具有經濟效益。

當計畫內容之福利改善，因員工過去服務使福利增加之部分，相關費用立即認列為損益。

淨確定福利負債(資產)之再衡量數包含(1)精算損益；(2)計畫資產報酬，但不包括包含於淨確定福利負債(資產)淨利息之金額；及(3)資產上限影響數之任何變動，但不包括包含於淨確定福利負債(資產)淨利息之金額。淨確定福利負債(資產)再衡量數認列於其他綜合損益項目下。合併公司並選擇將該等已認列於其他綜合損益項目下之金額轉入保留盈餘。

合勤投資控股股份有限公司及其子公司合併財務報告附註(續)

合併公司於縮減或清償發生時，認列確定福利計畫之縮減或清償損益。縮減或清償損益包括任何計畫資產公允價值之變動及確定福利義務現值之變動。

3.短期員工福利

短期員工福利義務係以未折現之基礎衡量，且於提供相關服務時認列為費用。

有關短期現金紅利或分紅計畫下預期支付之金額，若係因員工過去提供服務而使合併公司負有現時之法定或推定支付義務，且該義務能可靠估計時，將該金額認列為負債。

(十八)所得稅

所得稅費用包括當期及遞延所得稅。除與企業合併、直接認列於權益或其他綜合損益之項目相關者外，當期所得稅及遞延所得稅應認列於損益。

當期所得稅包括當年度課稅所得(損失)按報導日之法定稅率或實質性立法稅率計算之預計應付所得稅或應收退稅款，及任何對以前年度應付所得稅的調整。

遞延所得稅係就資產及負債於財務報導目的之帳面金額與其課稅基礎之暫時性差異予以衡量認列。非屬企業合併之交易原始認列之資產或負債，且於交易當時不影響會計利潤及課稅所得(損失)產生之暫時性差異不予認列遞延所得稅。

遞延所得稅係以預期資產實現或負債清償當期之稅率衡量，並以報導日之法定稅率或實質性立法稅率為基礎。

合併公司僅於同時符合下列條件時，始將遞延所得稅資產及遞延所得稅負債互抵：

- 1.有法定執行權將當期所得稅資產及當期所得稅負債互抵；且
- 2.遞延所得稅資產及遞延所得稅負債與下列由同一稅捐機關課徵所得稅之納稅主體之一有關；

(1)同一納稅主體。

(2)不同納稅主體，惟各主體意圖在重大金額之遞延所得稅資產預期回收及遞延所得稅負債預期清償之每一未來期間，將當期所得稅負債及資產以淨額基礎清償，或同時實現資產及清償負債。

對於未使用之課稅損失及未使用所得稅抵減遞轉後期，與可減除暫時性差異，在很有可能未來課稅所得可供使用之範圍內，認列為遞延所得稅資產。並於每一報導日予以重評估，就相關所得稅利益非屬很有可能實現之範圍內予以調減。

合勤投控依企業併購法第四十條規定，自民國一〇〇年度營利事業所得稅結算申報開始採用連結稅制，以合勤投控為納稅義務人，依所得稅法相關規定合併辦理合勤投控及國內各子公司營利事業所得稅結算申報及未分配盈餘加徵百分之十營利事業所得稅申報；其他有關稅務事項，則由各公司分別辦理。

合勤投資控股股份有限公司及其子公司合併財務報告附註(續)

合勤投控及國內各子公司係先按個別申報之狀況，依國際會計準則公報第十二號「所得稅」規定處理，並於調節與合併申報所得稅相關之差異數後，以合理有系統且一致之方法分攤與各參與合併申報之個別公司，於財務報表表達分攤後之當期所得稅與遞延所得稅費用金額。

合勤投控及國內子公司民國八十七年度(含)以後各年度之未分配盈餘，依所得稅法規定應加徵百分之十營利事業所得稅，於次年股東會決議分配盈餘後列為當期所得稅費用。

(十九)企業合併

合併公司依收購日移轉對價之公允價值，包括歸屬於被收購方任何非控制權益之金額，減除所取得之可辨認資產及承擔之負債之淨額(通常為公允價值)來衡量商譽。若減除後之餘額為負數，則合併公司重新評估是否已正確辨認所有取得之資產及所有承擔之負債後，始將廉價購買利益認列於損益。

除與發行債務或權益工具相關者外，與企業合併相關之交易成本均應於發生時立即認列為合併公司之費用。

被收購者之非控制權益中，若屬現時所有權權益，且其持有者有權於清算發生時按比例份額享有企業淨資產者，合併公司係依逐筆交易基礎，選擇按收購日之公允價值或按現時所有權工具對被收購者可辨認淨資產之已認列金額所享有之比例份額衡量之。其他非控制權益則按其收購日之公允價值或依金管會認可之國際財務報導準則所規定之其他基礎衡量。

於分階段達成之企業合併中，合併公司以收購日之公允價值重新衡量其先前已持有被收購者之權益，若因而產生任何利益或損失，則認列為損益。對於被收購者權益價值之變動於收購日前已於其他綜合損益中認列之金額，應依合併公司若直接處分其先前已持有權益之相同方式處理，若處分該權益時宜將其重分類至損益，則該金額係重分類至損益。

(二十)每股盈餘

合併公司基本每股盈餘係以歸屬於合勤投控普通股權益持有人之損益，除以當期加權平均流通在外普通股股數計算之。稀釋每股盈餘則係將歸屬於合勤投控普通股權益持有人之損益及加權平均流通在外普通股股數，分別調整所有潛在稀釋普通股之影響後計算之。合併公司之潛在稀釋普通股包括合勤投控所發行之員工認股權憑證及尚未經董事會決議且得採股票發放之員工酬勞。

(廿一)部門資訊

營運部門係合併公司之組成部分，從事可能賺得收入並發生費用(包括與合併公司內其他組成部分間交易相關之收入及費用)之經營活動。所有營運部門之營運結果均定期由合併公司主要營運決策者覆核，以制定分配資源予該部門之決策並評量其績效。各營運部門均具單獨之財務資訊。

合勤投資控股股份有限公司及其子公司合併財務報告附註(續)

五、重大會計判斷、估計及假設不確定性之主要來源

管理階層依金管會認可之國際財務報導準則編製本合併財務報告時，必須作出判斷、估計及假設，其將對會計政策之採用及資產、負債、收益及費用之報導金額有所影響。實際結果可能與估計存有差異。

管理當局持續檢視估計及基本假設，會計估計變動於變動期間及受影響之未來期間予以認列。

對於假設及估計之不確定性中，存有重大風險將於次一年度造成重大調整之相關資訊如下：

(一)應收帳款之減損評估

合併公司之客戶遍佈全球且涉及與市場、經濟或法律環境等對銷售客戶掌握度較為複雜之情況下，評估應收款項收回可能性時需考量應收款項自原始授信日至報導日間信用品質之任何改變。對於逾期未收回之應收款項，其備抵呆帳係參考銷售客戶過往還款記錄及分析其目前財務狀況，以估計無法回收之金額。應收款項之評估說明，請詳合併財務報告附註六(四)應收票據、應收帳款淨額及其他應收款及附註七(二)與關係人之重大交易事項。

(二)存貨之評價

存貨係以成本與淨變現價值孰低者衡量，由於合併公司致力於通訊網路產品之設計、研發與製造，但在科技創新週期日益縮短，通訊網路產品汰換速度持續加快及產業競爭激烈，市場新產品之推出可能讓原有之產品過時或不再符合市場需求，造成呆滯或銷售價格之大幅度下跌。存貨評價主要係依產品在未來特定期間之產品預計銷售價格為估計基礎，由於涉及不確定性，且可能發生重大變動。存貨之評估說明，請詳合併財務報告附註六(五)存貨。

(三)負債準備之認列及衡量

合併公司銷售產品後提供產品售後服務保固，部分客戶係採提列固定比率之折讓方式；部分客戶則估列產品保固準備以因應可能發生之售後服務費用，產品保固負債準備合併公司管理階層每季依照最近兩年合併營收(屬銷售客戶附有產品保固者)及業務部門及品管部門評估預期在保固期間可能發生之維修費用占銷貨額之比率為基礎予以估計，合併公司管理階層持續檢視該估計基礎並於適當時予以修正。備抵銷貨折讓及產品保固準備之評估說明，請詳合併財務報告附註六(四)應收票據、應收帳款淨額及其他應收款與附註六(十二)負債準備-流動。

合併公司之會計政策及揭露包含採用公允價值衡量金融、非金融資產及負債。合併公司財務部門負責進行獨立公允價值驗證，藉獨立來源資料使評價結果貼近市場狀態、確認資料來源係獨立、可靠以及代表可執行價格，並定期校準評價模型、進行回溯測試、更新評價模型所需輸入值及資料及其他任何必要之公允價值調整，以確保評價結果係屬合理。

合動投資控股股份有限公司及其子公司合併財務報告附註(續)

合併公司在衡量資產及負債時，盡可能使用市場可觀察之輸入值。公允價值之等級係以評價技術使用之輸入值為依據，其歸類如下：

- (一)第一級：相同資產或負債於活絡市場之公開報價（未經調整）。
- (二)第二級：除包含於第一級之公開報價外，資產或負債之輸入參數係直接（即價格）或間接（即由價格推導而得）可觀察。
- (三)第三級：資產或負債之輸入參數非基於可觀察之市場資料（非可觀察參數）。

若發生公允價值各等級間之移轉事項或情況，合併公司係於報導日認列該移轉。衡量公允價值所採用假設之相關資訊請詳下列附註六(廿一)金融工具。

六、重要會計項目之說明

(一)現金及約當現金

	<u>106.12.31</u>	<u>105.12.31</u>
現金、活期及支票存款	\$ 1,738,398	1,656,660
約當現金—定期存款	1,273,033	931,584
約當現金—附買回債券	<u>170,000</u>	<u>300,000</u>
	<u><u>\$ 3,181,431</u></u>	<u><u>2,888,244</u></u>

上述民國一〇六年及一〇五年十二月三十一日附買回債券之利率均為0.35%，到期日分別為民國一〇七年及一〇六年一月四日。

合併公司金融資產及負債之利率風險及敏感度分析之揭露請詳附註六(廿一)。

(二)金融資產

1.透過損益按公允價值衡量之金融資產：

	<u>106.12.31</u>	<u>105.12.31</u>
受益憑證—開放型基金	<u>\$ 2,199</u>	<u>5,092</u>

合併公司受益憑證—開放型基金淨利益(損失)如下：

	<u>106年度</u>	<u>105年度</u>
未實現利益(損失)	<u>\$ (890)</u>	<u>781</u>

2.敏感度分析—權益價格風險：

如報導日之金融資產—權益證券價格變動(兩期分析係採用相同基礎，且假設其他變動因素不變)，對綜合損益項目之影響如下：

報導日證券 價格或淨值	<u>106年度</u>		<u>105年度</u>	
	<u>其他綜合損 益稅後金額</u>	<u>稅後損益</u>	<u>其他綜合損 益稅後金額</u>	<u>稅後損益</u>
上漲10%	<u>\$ -</u>	<u>220</u>	<u>-</u>	<u>509</u>
下跌10%	<u>\$ -</u>	<u>(220)</u>	<u>-</u>	<u>(509)</u>

合勤投資控股股份有限公司及其子公司合併財務報告附註(續)

3.非避險之衍生性工具

合併公司民國一〇六年度及一〇五年度從事衍生性金融商品交易係用以規避因營業活動所暴露之匯率風險，因不符有效避險條件，故不適用避險會計。

合併公司截至民國一〇五年十二月三十一日止，從事衍生性金融商品交易均已結清。截至民國一〇六年十二月三十一日止，合併公司尚未到期之遠期外匯買賣合約如下：

106.12.31

金融商品	名目本金 (歐元千元)	幣別	契約期間	帳面價值
賣出遠期外匯	2,500	歐元兌美金	106.08.29~107.03.29	\$ 956
賣出遠期外匯	2,200	歐元兌美金	106.09.20~107.04.23	601
賣出遠期外匯	800	歐元兌美金	106.09.19~107.04.23	183
賣出遠期外匯	1,000	歐元兌美金	106.08.28~107.03.28	180
賣出遠期外匯	1,000	歐元兌美金	106.09.18~107.04.20	115
賣出遠期外匯	500	歐元兌美金	106.08.30~107.03.29	108
賣出遠期外匯	1,200	歐元兌美金	106.09.04~107.04.09	81
賣出遠期外匯	1,000	歐元兌美金	106.12.29~107.06.04	81
賣出遠期外匯	500	歐元兌美金	106.09.19~107.04.20	43
賣出遠期外匯	500	歐元兌美金	106.09.06~107.04.09	32
賣出遠期外匯	500	歐元兌美金	106.09.15~107.04.19	8
帳列透過損益按公允價值衡量之金融資產—流動				<u>\$ 2,388</u>
賣出遠期外匯	3,000	歐元兌美金	106.12.19~107.05.21	\$ (1,199)
賣出遠期外匯	1,500	歐元兌美金	106.12.20~107.05.22	(588)
賣出遠期外匯	5,500	歐元兌美金	106.11.27~107.06.29	(433)
賣出遠期外匯	3,800	歐元兌美金	106.12.28~107.06.04	(362)
賣出遠期外匯	500	歐元兌美金	106.11.24~107.06.27	(161)
賣出遠期外匯	500	歐元兌美金	106.08.22~107.03.26	(85)
賣出遠期外匯	200	歐元兌美金	106.11.23~107.06.27	(74)
賣出遠期外匯	100	歐元兌美金	106.10.11~107.03.13	(31)
帳列透過損益按公允價值衡量之金融負債—流動				<u>\$ (2,933)</u>

合勤投資控股股份有限公司及其子公司合併財務報告附註(續)

合併公司遠期外匯合約淨利益(損失)如下：

	<u>106年度</u>	<u>105年度</u>
未實現損失	\$ (545)	-
已實現利益(損失)	<u>(43,186)</u>	<u>6,596</u>
	<u>\$ (43,731)</u>	<u>6,596</u>

(三)以成本衡量之金融資產－非流動

	<u>106.12.31</u>	<u>105.12.31</u>
國內未上(市)櫃股票	\$ 15,080	15,080
國外未上(市)櫃股票	<u>15,293</u>	<u>15,293</u>
	<u>\$ 30,373</u>	<u>30,373</u>

合併公司所持有之上述股票投資，於報導日係按成本減除減損衡量，因其公允價值合理估計數之區間重大且無法合理評估各種估計數之機率，致合併公司管理階層認為其公允價值無法可靠衡量。

民國一〇六年度因弘邦創業投資公司及建邦創業投資公司清算完結，惟以往已全數提列減損損失，故合併公司依持股比例取得退回股款6,499千元，帳列其他利益及損失項下。

民國一〇六年及一〇五年十二月三十一日合併公司之以成本衡量之金融資產－非流動均未有提供質押擔保之情形。

(四)應收票據、應收帳款淨額及其他應收款

1.應收票據、應收帳款淨額及其他應收款

	<u>106.12.31</u>	<u>105.12.31</u>
應收票據	\$ 208,244	130,779
收信用狀款	58,891	104,501
應收帳款	<u>4,516,252</u>	<u>5,159,021</u>
	4,783,387	5,394,301
減：備抵呆帳	(88,624)	(202,114)
備抵銷貨折讓	<u>(28,222)</u>	<u>(35,394)</u>
	<u>\$ 4,666,541</u>	<u>5,156,793</u>
其他應收款(帳列其他金融資產－流動)	<u>\$ 25,945</u>	<u>50,672</u>

合動投資控股股份有限公司及其子公司合併財務報告附註(續)

2. 合併公司應收票據、應收帳款及其他應收款之帳齡分析如下：

	106.12.31		105.12.31	
	總額	減損	總額	減損
未逾期	\$ 4,126,143	-	4,701,440	-
逾期1~30天	391,281	-	437,016	-
逾期31~180天	195,202	4,005	119,659	15,256
逾期181~360天	32,579	24,747	27,539	27,539
逾期361天以上	64,127	59,872	159,319	159,319
	<u>\$ 4,809,332</u>	<u>88,624</u>	<u>5,444,973</u>	<u>202,114</u>

3. 合併公司之應收票據、應收帳款及其他應收款備抵呆帳之變動如下：

	個別評估	群組評估	合計
	之減損損失	之減損損失	
106年1月1日餘額	\$ 116,080	86,034	202,114
提列之減損損失	3,056	13,518	16,574
本年度因無法收回而沖銷之金額	(119,136)	(10,837)	(129,973)
匯率變動之影響	-	(91)	(91)
106年12月31日餘額	<u>\$ -</u>	<u>88,624</u>	<u>88,624</u>
105年1月1日餘額	\$ 116,080	73,997	190,077
提列之減損損失	-	14,217	14,217
匯率變動之影響	-	(2,180)	(2,180)
105年12月31日餘額	<u>\$ 116,080</u>	<u>86,034</u>	<u>202,114</u>

民國一〇六年及一〇五年十二月三十一日之備抵呆帳主要係因經濟環境所致，預期數個客戶將無法償還未付餘額。基於歷史之付款行為以及廣泛分析標的客戶之信用評等，合併公司對於逾期帳齡超過約180天且回收可能性低之應收帳款認列100%備抵呆帳。

應收款項之備抵呆帳係用於記錄壞帳費用，惟若合併公司確信相關款項可能無法回收者，則於認為款項無法收回時，逕將備抵呆帳沖轉金融資產。

4. 合併公司備抵銷貨折讓之變動如下：

	106年度	105年度
1月1日餘額	\$ 35,394	72,730
本期提列	61,000	50,942
本期沖銷	(65,883)	(87,621)
匯率變動之影響	(2,289)	(657)
12月31日餘額	<u>\$ 28,222</u>	<u>35,394</u>

合動投資控股股份有限公司及其子公司合併財務報告附註(續)

民國一〇六年度及一〇五年度備抵銷貨折讓主要與網路產品銷售有關，備抵銷貨折讓係依合約之固定折讓比率估計，合併公司預期該等備抵銷貨折讓多數將於銷售之次一年度至二年度發生。

5.其他金融資產－流動

	<u>106.12.31</u>	<u>105.12.31</u>
其他應收款：		
應收佣金	\$ 11,642	40,363
其他	<u>14,303</u>	<u>10,309</u>
	25,945	50,672
三個月以上定期存款	2,000	-
質押之銀行存款	<u>-</u>	<u>9,495</u>
	<u><u>\$ 27,945</u></u>	<u><u>60,167</u></u>

6.金融資產質押情形

民國一〇六年十二月三十一日合併公司之其他金融資產－流動未有提供質押擔保之情形。另，民國一〇五年十二月三十一日合併公司之其他金融資產－流動之質押銀行存款已做為履約保證及信用狀之擔保，請詳附註八。

(五)存 貨

	<u>106.12.31</u>	<u>105.12.31</u>
原料	\$ 1,536,542	1,188,207
在製品及半成品	115,712	139,886
製成品及商品	<u>1,581,619</u>	<u>2,188,367</u>
	<u><u>\$ 3,233,873</u></u>	<u><u>3,516,460</u></u>

民國一〇六年度及一〇五年度認列銷貨成本之存貨成本分別為14,542,327千元及16,804,625千元。民國一〇六年度及一〇五年度因存貨沖減至淨變現價值認列存貨跌價損失分別為322,449千元及136,236千元，並已列報為營業成本。

民國一〇六年及一〇五年十二月三十一日合併公司之存貨均未有提供質押擔保之情形。

(六)採用權益法之投資

合併公司採用權益法之關聯企業屬個別不重大者，其彙總財務資訊如下，該等財務資訊係於合併公司之合併財務報告中所包含之金額：

	<u>106.12.31</u>	<u>105.12.31</u>
對個別不重大之關聯企業權益之期末彙總帳面金額	<u>\$ 72,825</u>	<u>78,898</u>

合動投資控股股份有限公司及其子公司合併財務報告附註(續)

	<u>106年度</u>	<u>105年度</u>
關聯企業本期損失歸屬於合併公司之份額	<u>\$ (26,085)</u>	<u>(42,247)</u>

民國一〇六年及一〇五年十二月三十一日合併公司採用權益法之投資均未有提供質押擔保之情形。

(七)企業合併

為拓展雲端運算、應用軟件、資料庫及伺服器虛擬化的設計與開發，合併公司於民國一〇六年十一月九日董事會通過以現金4,920千元收購益科約20%之股份而取得對該公司之控制，合併公司對益科之權益並因而由40%增加至60%。益科為一家提供整合行動裝置及雲端平台服務之設計及研發公司。

自收購日至民國一〇六年十二月三十一日止，益科之收入及稅前淨損分別為2,168千元及3,175千元。若此項收購發生於民國一〇六年一月一日，管理階層估計當期合併公司之收入及淨損將分別達19,056千元及9,145千元。於決定該等金額時，管理階層係假設該收購發生於民國一〇六年一月一日，且假設收購日所產生之暫定公允價值調整係相同。

移轉對價主要類別、於收購日所取得之資產及承擔之負債如下：

1.移轉對價之公允價值

合併公司以現金4,920千元收購益科約20%之股權。

2.取得可辨認資產與承擔之負債

收購日取得之可辨認資產與承擔負債之公允價值明細如下：

現金及約當現金	\$ 22,960
應收帳款淨額	2,809
存貨	496
不動產、廠房及設備	53
其他流動資產	72
其他非流動資產	1,653
專門技術	980
其他流動負債	<u>(4,023)</u>
	<u>\$ 25,000</u>

3.合併公司因重衡量於收購日前已持有益科40%權益之公允價值而認列損失4,161千元，該損失認列於綜合損益表之「其他利益及損失」項下。

合動投資控股股份有限公司及其子公司合併財務報告附註(續)

(八)不動產、廠房及設備

合併公司不動產、廠房及設備之成本及折舊變動明細如下：

	土 地	房 屋 及 建 築	機 器 設 備	研 發 設 備	辦 公 設 備 及 其 他 設 備	未 完 工 程 及 待 驗 設 備	總 計
成本：							
民國106年1月1日餘額	\$ 36,778	2,114,942	546,899	226,026	890,586	40,207	3,855,438
本期增添	-	35,745	3,999	53,170	63,940	55,964	212,818
本期處分	-	(1,877)	(962)	(9,470)	(57,164)	-	(69,473)
透過合併取得子公司	-	-	-	-	53	-	53
重 分 類	-	64,912	(1,713)	8,164	17,844	(91,619)	(2,412)
匯率變動之影響	<u>(2,840)</u>	<u>(17,570)</u>	<u>(5,278)</u>	<u>(654)</u>	<u>(5,877)</u>	<u>(70)</u>	<u>(32,289)</u>
民國106年12月31日餘額	<u>\$ 33,938</u>	<u>2,196,152</u>	<u>542,945</u>	<u>277,236</u>	<u>909,382</u>	<u>4,482</u>	<u>3,964,135</u>
民國105年1月1日餘額	\$ 37,434	2,164,866	574,713	226,752	864,839	17,254	3,885,858
本期增添	-	17,607	12,195	7,591	120,326	23,082	180,801
本期處分	-	(567)	(1,464)	(3,082)	(40,076)	-	(45,189)
匯率變動之影響	<u>(656)</u>	<u>(66,964)</u>	<u>(38,545)</u>	<u>(5,235)</u>	<u>(54,503)</u>	<u>(129)</u>	<u>(166,032)</u>
民國105年12月31日餘額	<u>\$ 36,778</u>	<u>2,114,942</u>	<u>546,899</u>	<u>226,026</u>	<u>890,586</u>	<u>40,207</u>	<u>3,855,438</u>
折舊：							
民國106年1月1日餘額	\$ -	808,428	249,517	125,442	676,635	-	1,860,022
本期折舊	-	66,503	60,207	31,570	96,870	-	255,150
本期處分	-	(1,877)	(962)	(9,177)	(55,623)	-	(67,639)
重 分 類	-	(2,220)	(2,338)	-	2,764	-	(1,794)
匯率變動之影響	<u>-</u>	<u>(4,918)</u>	<u>(1,686)</u>	<u>(507)</u>	<u>(4,643)</u>	<u>-</u>	<u>(11,754)</u>
民國106年12月31日餘額	<u>\$ -</u>	<u>865,916</u>	<u>304,738</u>	<u>147,328</u>	<u>716,003</u>	<u>-</u>	<u>2,033,985</u>
民國105年1月1日餘額	\$ -	756,193	195,374	96,102	653,493	-	1,701,162
本期折舊	-	68,503	71,214	33,980	107,737	-	281,434
本期處分	-	(567)	(1,262)	(560)	(39,228)	-	(41,617)
匯率變動之影響	<u>-</u>	<u>(15,701)</u>	<u>(15,809)</u>	<u>(4,080)</u>	<u>(45,367)</u>	<u>-</u>	<u>(80,957)</u>
民國105年12月31日餘額	<u>\$ -</u>	<u>808,428</u>	<u>249,517</u>	<u>125,442</u>	<u>676,635</u>	<u>-</u>	<u>1,860,022</u>
帳面價值：							
民國106年12月31日餘額	<u>\$ 33,938</u>	<u>1,330,236</u>	<u>238,207</u>	<u>129,908</u>	<u>193,379</u>	<u>4,482</u>	<u>1,930,150</u>
民國105年12月31日餘額	<u>\$ 36,778</u>	<u>1,306,514</u>	<u>297,382</u>	<u>100,584</u>	<u>213,951</u>	<u>40,207</u>	<u>1,995,416</u>
民國105年1月1日餘額	<u>\$ 37,434</u>	<u>1,408,673</u>	<u>379,339</u>	<u>130,650</u>	<u>211,346</u>	<u>17,254</u>	<u>2,184,696</u>

民國一〇六年十二月三十一日合併公司不動產、廠房及設備作為訴訟抵押之擔保，請詳附註八；另，民國一〇五年十二月三十一日合併公司不動產、廠房及設備未有提供質押擔保之情形。

合動投資控股股份有限公司及其子公司合併財務報告附註(續)

(九)無形資產

合併公司無形資產係取得營業權及電腦軟體，其成本及攤銷明細如下：

	專門技術	營業權	電腦軟體	總計
成本：				
106年1月1日餘額	\$ -	113,455	138,649	252,104
本期增添	-	37,069	22,022	59,091
本期減少(註)	-	(5,287)	-	(5,287)
本期處分	-	-	(7,159)	(7,159)
透過合併取得子公司	980	-	-	980
重分類	-	(93)	2,505	2,412
匯率變動之影響	-	6,711	(898)	5,813
106年12月31日餘額	<u>\$ 980</u>	<u>151,855</u>	<u>155,119</u>	<u>307,954</u>
105年1月1日餘額	\$ -	120,185	126,413	246,598
本期增添	-	-	26,568	26,568
本期處分	-	-	(10,889)	(10,889)
匯率變動之影響	-	(6,730)	(3,351)	(10,081)
105年12月31日餘額	<u>\$ -</u>	<u>113,455</u>	<u>138,741</u>	<u>252,196</u>
攤銷：				
106年1月1日餘額	-	57,559	78,189	135,748
本期攤銷	980	19,858	19,168	40,006
重分類	-	(93)	1,887	1,794
本期處分	-	-	(7,159)	(7,159)
匯率變動之影響	-	3,358	(964)	2,394
106年12月31日餘額	<u>\$ 980</u>	<u>80,682</u>	<u>91,121</u>	<u>172,783</u>
105年1月1日餘額	-	36,956	72,494	109,450
本期攤銷	-	23,854	19,460	43,314
本期處分	-	-	(10,889)	(10,889)
匯率變動之影響	-	(3,251)	(2,784)	(6,035)
105年12月31日餘額	<u>\$ -</u>	<u>57,559</u>	<u>78,281</u>	<u>135,840</u>
帳面價值：				
民國106年12月31日餘額	<u>\$ -</u>	<u>71,173</u>	<u>63,998</u>	<u>135,171</u>
民國105年12月31日餘額	<u>\$ -</u>	<u>55,896</u>	<u>60,460</u>	<u>116,356</u>
民國105年1月1日餘額	<u>\$ -</u>	<u>83,229</u>	<u>53,919</u>	<u>137,148</u>

註：本期減少係原應付營業權與廠商議價，廠商同意予以調減。

民國一〇六年及一〇五年十二月三十一日合併公司之無形資產均未有提供質押擔保之情形。

合勤投資控股股份有限公司及其子公司合併財務報告附註(續)

(十)短期借款

合併公司短期借款之明細、條件與條款如下：

	<u>106.12.31</u>	<u>105.12.31</u>
信用借款	<u>\$ 621,467</u>	<u>554,007</u>
期末借款利率	<u>1.03%~5.60%</u>	<u>1.03%~4.65%</u>

上述借款主要係盟創科技及合勤土耳其之借款，分別由合勤投控及合勤科技提供背書保證。

(十一)應付短期票券

	<u>106.12.31</u>	<u>105.12.31</u>
應付商業本票	<u>\$ 200,000</u>	<u>150,000</u>
期末利率	<u>0.99%</u>	<u>1.30%</u>

上述應付商業本票係盟創科技之應付短期票券，由合勤投控提供背書保證。

(十二)負債準備—流動

售後服務及保固負債準備

	<u>106年度</u>	<u>105年度</u>
1月1日餘額	\$ 174,294	156,060
本期提列	77,984	79,784
本期沖銷	(35,404)	(55,128)
匯率變動之影響	<u>(2,083)</u>	<u>(6,422)</u>
12月31日餘額	<u>\$ 214,791</u>	<u>174,294</u>

民國一〇六年度及一〇五年度合併公司之保固負債準備主要與網路產品銷售相關，保固負債準備係依據類似商品及服務之歷史保固資料估計，合併公司預期該負債多數係將於銷售之次一年度至二年度發生。

(十三)營業租賃

1.承租人租賃

目前合併公司向科學工業園區管理局以營業租賃方式承租土地、廠房及停車場用地，為期二十年，到期日為民國一一三年十二月三十一日至民國一二一年十二月三十一日，期滿得續約，租金按月支付，並得按政府公告之地價調整。此外，列入合併之子公司向他人承租辦公室，此等租賃合約於未來年度應給付之最低租金列示如下：

合勤投資控股股份有限公司及其子公司合併財務報告附註(續)

	<u>106.12.31</u>	<u>105.12.31</u>
一年內	\$ 61,892	58,112
一年至五年	136,545	115,592
五年以上	<u>101,655</u>	<u>118,038</u>
	<u>\$ 300,092</u>	<u>291,742</u>

民國一〇六年度及一〇五年度營業租賃列報於損益之費用分別為87,671千元及92,439千元。

截至民國一〇六年及一〇五年十二月三十一日止，合併公司向科學工業園區管理局承租土地，由銀行出具履約保證函分別為18,856千元及19,376千元。

2.長期預付租金

合併公司以營業租賃承租土地使用權，租賃期間為五十年，租金一次給付。民國一〇六年度及一〇五年度列報於損益之費用分別為229千元及246千元。截至民國一〇六年及一〇五年十二月三十一日止，尚未攤銷之餘額分別為8,145千元及8,472千元。

(十四)員工福利

1.確定福利計畫

合併公司確定福利義務現值與計畫資產公允價值之調節如下：

	<u>106.12.31</u>	<u>105.12.31</u>
確定福利義務現值	\$ 220,626	240,224
計畫資產之公允價值	<u>(283,476)</u>	<u>(285,362)</u>
淨確定福利資產	<u>\$ (62,850)</u>	<u>(45,138)</u>

帳列明細如下：

	<u>106.12.31</u>	<u>105.12.31</u>
淨確定福利資產	\$ (65,877)	(47,650)
淨確定福利負債	<u>3,027</u>	<u>2,512</u>
	<u>\$ (62,850)</u>	<u>(45,138)</u>

合併公司之國內公司之確定福利計畫提撥至台灣銀行之勞工退休準備金專戶。適用勞動基準法之每位員工之退休支付，係依據服務年資所獲得之基數及其退休前六個月之平均薪資計算。

(1)計畫資產組成

合併公司之國內公司依勞動基準法提撥之退休基金係由勞動部勞動基金運用局(以下簡稱勞動基金局)統籌管理，依「勞工退休基金收支保管及運用辦法」規定，基金之運用，其每年決算分配之最低收益，不得低於依當地銀行二年定期存款利率計算之收益。

合勤投資控股股份有限公司及其子公司合併財務報告附註(續)

民國一〇六年十二月三十一日合併公司之國內公司之台灣銀行勞工退休準備金專戶餘額計283,476千元。勞工退休基金資產運用之資料包括基金收益率以及基金資產配置，請詳勞動基金局網站公布之資訊。

合勤科技所提撥之勞工退休準備金已累積足以支應勞工退休金，經相關主管機關同意，得自民國一〇六年九月一日至一〇七年八月三十一日止暫停提撥勞工退休準備金，且預期會申請繼續暫停提撥。故合勤科技預計於民國一〇六年度報導日後之一年內支付確定福利計畫之提撥金額為0千元。

(2) 確定福利義務現值之變動

合併公司民國一〇六年度及一〇五年度確定福利義務現值變動如下：

	<u>106年度</u>	<u>105年度</u>
1月1日確定福利義務	\$ 240,224	220,310
當期服務成本	1,425	1,226
當期利息成本	3,234	4,042
淨確定福利負債(資產)再衡量數		
— 計畫資產報酬(不含當期利息)	(5,647)	1,507
— 因財務假設變動所產生之精算損益	(7,870)	17,309
前期服務成本—縮減利益	(2,193)	-
計畫已支付之福利	<u>(8,547)</u>	<u>(4,170)</u>
12月31日確定福利義務	<u><u>\$ 220,626</u></u>	<u><u>240,224</u></u>

(3) 計畫資產公允價值之變動

合併公司民國一〇六年度及一〇五年度確定福利計畫資產公允價值之變動如下：

	<u>106年度</u>	<u>105年度</u>
1月1日計畫資產之公允價值	\$ 285,362	283,226
利息收入	3,882	5,265
淨確定福利負債(資產)再衡量數		
— 計畫資產報酬(不含當期利息)	(1,094)	(3,249)
已提撥至計畫之金額	3,873	4,290
計畫已支付之福利	<u>(8,547)</u>	<u>(4,170)</u>
12月31日計畫資產之公允價值	<u><u>\$ 283,476</u></u>	<u><u>285,362</u></u>

(4) 資產上限影響數之變動

合併公司民國一〇六年度及一〇五年度確定福利計畫資產上限影響數之變動均為零。

合勤投資控股股份有限公司及其子公司合併財務報告附註(續)

(5)認列為損益之費用

合併公司民國一〇六年度及一〇五年度認列為損益之費用如下：

	<u>106年度</u>	<u>105年度</u>
當期服務成本	\$ 1,425	1,226
淨確定福利負債(資產)淨利息	(648)	(1,223)
前期服務成本－縮減利益	<u>(2,193)</u>	<u>-</u>
	<u><u>\$ (1,416)</u></u>	<u><u>3</u></u>

(6)認列為其他綜合損益之淨確定福利負債(資產)之再衡量數

合併公司民國一〇六年度及一〇五年度累積認列於其他綜合損益之淨確定福利負債之再衡量數如下：

	<u>106年度</u>	<u>105年度</u>
1月1日累積餘額	\$ (19,606)	2,459
本期認列	<u>12,423</u>	<u>(22,065)</u>
12月31日累積餘額	<u><u>\$ (7,183)</u></u>	<u><u>(19,606)</u></u>

(7)精算假設

合併公司於財務報導日用以決定確定福利義務現值之重大精算假設如下：

	<u>106.12.31</u>	<u>105.12.31</u>
折現率	1.375%~1.625%	1.375%
未來薪資增加率	3.00%	3.00%

合併公司預計於民國一〇六年度報導日後之一年內支付予確定福利計畫之提撥金額為3,585千元。

確定福利計畫之加權平均存續期間為17.12年。

(8)敏感度分析

民國一〇六年及一〇五年十二月三十一日當採用之主要精算假設變動對確定福利義務現值之影響如下：

	<u>對確定福利義務現值之影響</u>	
	<u>增加0.25%</u>	<u>減少0.25%</u>
106年12月31日		
折現率	\$ (7,198)	7,560
未來薪資增加	7,345	(7,034)

合動投資控股股份有限公司及其子公司合併財務報告附註(續)

	對確定福利義務現值之影響	
	增加0.25%	減少0.25%
105年12月31日		
折現率	\$ (8,261)	8,685
未來薪資增加	8,419	(8,055)

上述之敏感度分析係基於其他假設不變的情況下分析單一假設變動之影響。實務上許多假設的變動則可能是連動的。敏感度分析係與計算資產負債表之淨退休金負債所採用的方法一致。

本期編製敏感度分析所使用之方法與假設與前期相同。

2. 確定提撥計畫

合併公司之國內公司之確定提撥計畫係依勞工退休金條例之規定，依勞工每月工資6%之提繳率，提撥至勞動部勞工保險局(以下簡稱勞工保險局)之勞工退休金個人專戶。在此計畫下合併公司提撥固定金額至勞工保險局後，即無支付額外金額之法定或推定義務。

合併公司之國內公司民國一〇六年度及一〇五年度確定提撥退休金辦法下之退休金費用分別為84,511千元及83,613千元，已提撥至勞工保險局。

海外子公司民國一〇六年度及一〇五年度所認列之退休金費用分別為67,411千元及72,707千元。

(十五) 所得稅

1. 所得稅費用(利益)

合併公司民國一〇六年度及一〇五年度之所得稅費用(利益)明細如下：

	106年度	105年度
當期所得稅費用		
當期產生	\$ 62,460	92,993
調整前期之當期所得稅	131	7,858
未分配盈餘加徵10%之所得稅費用	30	-
	<u>62,621</u>	<u>100,851</u>
暫時性差異之發生及迴轉	(115,185)	73,562
所得稅費用(利益)	<u>\$ (52,564)</u>	<u>174,413</u>

合併公司民國一〇六年度及一〇五年度認列於其他綜合損益之下的所得稅利益明細如下：

	106年度	105年度
國外營運機構財務報表換算之兌換差額	\$ 4,309	43,161

合勤投資控股股份有限公司及其子公司合併財務報告附註(續)

合併公司所得稅費用(利益)與稅前淨利(損)之關係調節如下：

	106年度	105年度
稅前淨利(損)	\$ (623,492)	460,896
依合勤投控所在地國內稅率計算之所得稅	(105,994)	78,352
外國轄區稅率差異影響數	7,648	34,290
採用權益法認列國外子公司損益之份額	(6,935)	32,390
以前年度所得稅估計差異	131	7,858
子公司稅率變動影響數	13,589	-
未認列為遞延所得稅資產影響數	46,535	19,432
其他	(7,538)	2,091
	<u>\$ (52,564)</u>	<u>174,413</u>

2. 遞延所得稅資產及負債

(1) 未認列遞延所得稅資產

合併公司未認列為遞延所得稅資產之項目如下：

	106.12.31	105.12.31
虧損扣除	\$ 117,830	112,845
國外長期股權投資損失	102,716	88,974
存貨備抵跌價損失	49,739	21,931
	<u>\$ 270,285</u>	<u>223,750</u>

係因未來並非很有可能足有足夠之課稅所得以供該等暫時性差異及虧損扣除使用。

(2) 已認列之遞延所得稅資產及負債

民國一〇六年度及一〇五年度遞延所得稅資產及負債之變動如下：

遞延所得稅資產：

	(借)貸記		(借)貸記		(借)貸記		(借)貸記	
	105.1.1	損益表	損益表	105.12.31	損益表	損益表	106.12.31	
存貨備抵跌價損失	\$ 129,472	(32,851)	-	96,621	3,371	-	99,992	
售後服務及保固負債準備	11,625	(688)	-	10,937	5,495	-	16,432	
虧損扣除	-	39,670	-	39,670	72,624	-	112,294	
國外營運機構財務報表換算之兌換損失	22,677	-	15,622	38,299	-	737	39,036	
未實現聯屬公司間銷售毛利	16,529	12,033	-	28,562	41,558	-	70,120	
採權益法認列之國外投資損失	23,515	(16,396)	-	7,119	(30)	-	7,089	
子公司財稅暫時性差異	39,253	2,130	-	41,383	3,444	-	44,827	
其他	57,513	(1,950)	-	55,563	(10,584)	-	44,979	
	<u>\$ 300,584</u>	<u>1,948</u>	<u>15,622</u>	<u>318,154</u>	<u>115,878</u>	<u>737</u>	<u>434,769</u>	

合勤投資控股股份有限公司及其子公司合併財務報告附註(續)

遞延所得稅負債：

	105.1.1	(借)貸記 損益表	(借)貸記 其他綜合 損益表	105.12.31	(借)貸記 損益表	(借)貸記 其他綜合 損益表	106.12.31
採權益法認列之國外投資利益	\$ (112,394)	(85,203)	-	(197,597)	(3,049)	-	(200,646)
淨確定福利資產	(15,343)	(539)	-	(15,882)	(532)	-	(16,414)
國外營運機構財務報表 換算之兌換利益	(33,121)	-	27,539	(5,582)	-	3,572	(2,010)
未實現兌換利益淨額	(13,841)	9,482	-	(4,359)	4,359	-	-
其他	(1,291)	750	-	(541)	(1,471)	-	(2,012)
	<u>\$ (175,990)</u>	<u>(75,510)</u>	<u>27,539</u>	<u>(223,961)</u>	<u>(693)</u>	<u>3,572</u>	<u>(221,082)</u>

合併公司之國內子公司依民國九十八年一月修正之所得稅法規定，經稅捐稽徵機關核定之前十年度虧損得自當年度之純益扣除，再行核課所得稅。

截至民國一〇六年十二月三十一日止，國內子公司尚未扣除之虧損及扣除期限如下：

年 度	最後可扣除期限	可扣除金額
九十七年度(核定數)	一〇七年度	650
九十八年度(核定數)	一〇八年度	2,580
九十九年度(核定數)	一〇九年度	667
一〇〇年度(核定數)	一一〇年度	2,826
一〇一年度(核定數)	一一一年度	2,710
一〇二年度(核定數)	一一二年度	4,277
一〇四年度(核定及申報數)	一一四年度	537,235
一〇五年度(申報數)	一一五年度	342
一〇六年度(估計數)	一一六年度	208,089
		<u>\$ 759,376</u>

合併公司海外子公司因符合當地稅法規定，各年度核定之虧損得扣除以後年度之課稅所得額。截至民國一〇六年十二月三十一日止，可資扣除以前年度虧損相關所得稅影響數為101,030千元。

3. 所得稅核定情形

截至民國一〇六年十二月三十一日止，合勤投控、合勤科技及盟創科技營利事業所得稅結算申報已奉稽徵機關核定至民國一〇三年度。

合勤投資控股股份有限公司及其子公司合併財務報告附註(續)

4. 合勤投控兩稅合一相關資訊如下：

	<u>106.12.31</u>	<u>105.12.31</u>
屬民國八十七年度以後之未分配盈餘	\$ - (註)	<u>520,261</u>
可扣抵稅額帳戶餘額	\$ - (註)	<u>267,447</u>
	<u>106年度</u>	<u>105年度</u>
	(預計)	(實際)
對中華民國居住者盈餘分配之稅額扣抵比率	- (註)	<u>16.12%</u>

前述兩稅合一相關資訊係依據財政部民國一〇二年十月十七日台財稅第10204562810號函規定處理之金額。

註：總統府已於民國一〇七年二月七日頒布所得稅法修正案自民國一〇七年一月一日起取消股東可扣抵稅額帳戶之設置、記載、計算及分配。

(十六) 資本及其他權益

1. 股本

合勤投控於民國九十九年八月十六日由合勤科技以股份轉換方式成立，股本總額為5,170,483千元，截至民國一〇六年及一〇五年十二月三十一日止，合勤投控額定股本均為7,000,000千元，每股面額均為10元，均為普通股，其中520,000千元係保留供認股權憑證、附認股權特別股或附認股權公司債行使認股權使用，實收股本均為4,411,773千元。

合勤投控民國一〇六年度及一〇五年度流通在外股數調節表如下：

	(以千股表達)	
	<u>普 通 股</u>	
	<u>106年度</u>	<u>105年度</u>
1月1日期初餘額	431,786	443,698
買回庫藏股票	-	(11,912)
12月31日期末餘額	<u>431,786</u>	<u>431,786</u>

2. 資本公積

合勤投控資本公積餘額內容如下：

	<u>106.12.31</u>	<u>105.12.31</u>
發行股票溢價	\$ 3,489,819	3,489,819
庫藏股票交易	204,503	202,624
員工認股權	26,251	26,251
	<u>\$ 3,720,573</u>	<u>3,718,694</u>

合勤投資控股股份有限公司及其子公司合併財務報告附註(續)

- (1)合勤科技於民國九十九年八月十六日轉換成立合勤投控時，合勤投控所取得該公司股權淨值超過合勤投控依股份轉換辦法計算換出股權面值計4,089,976千元，帳列資本公積。
- (2)依企業併購法第三十條規定，公司與他公司進行股份轉換者，其未分配盈餘於轉換後，雖列為他公司(即控股公司)之資本公積，但其分派不受公司法第二百四十一條第一項之限制。依照金融控股公司法第四十七條及台財證(六)字第0910003413號函規定，即投資控股公司因股份轉換時所貸記資本公積，如係來自子公司轉換前之未分配盈餘，得分派現金股利，亦得於轉換當年度撥充資本，且其撥充資本比例不受證券交易法施行細則第八條規定之限制。另依照台財融(一)字第0910016280號函規定，該項資本公積非源自控股公司之經營成果，故無擴及董監酬勞及員工酬勞。截至民國一〇六年及一〇五年十二月三十一日止，合勤投控資本公積項下屬於轉換前合勤科技之未分配盈餘均為1,139,082千元。
- (3)依公司法規定，資本公積需優先填補虧損後，始得按股票原有股份之比例以已實現之資本公積發給新股或發放現金。前項所稱已實現資本公積，包括超過票面金額發行股票所得之溢額及受領贈與之所得。依發行人募集與發行有價證券處理準則規定，得撥充資本之資本公積，每年撥充之合計金額，不得超過實收資本額百分之十。

3.保留盈餘

(1)法定盈餘公積

依公司法規定，公司應就稅後純益提撥百分之十為法定盈餘公積，直至與資本總額相等為止。公司無虧損時，得經股東會決議，以法定盈餘公積發給新股或現金，惟以該項公積超過實收資本額百分之二十五之部分為限。

(2)特別盈餘公積

依金管會民國一〇一年四月六日金管證發字第1010012865號令規定，合勤投控於分派可分配盈餘時，就當年度發生之帳列其他股東權益減項淨額，自當期損益與前期未分配盈餘提列相同數額之特別盈餘公積；屬前期累積之其他股東權益減項金額，則自前期未分配盈餘提列相同數額之特別盈餘公積不得分派。嗣後其他股東權益減項數額有迴轉時，得就迴轉部份分派盈餘。合勤投控於民國一〇六年度六月十五日經股東會決議民國一〇五年盈餘分配案，針對股東權益減項提列200,347千元特別盈餘公積。

合勤投資控股股份有限公司及其子公司合併財務報告附註(續)

(3) 盈餘分派

依原證券暨期貨管理委員會之規定，合勤投控就當年度發生之帳列股東權益減項淨額自當年度稅後盈餘與前期未分配盈餘提列相同數額之特別盈餘公積；屬前期累積之股東權益減項金額，應自前期未分配盈餘提列相同數額之特別盈餘公積不得分派。嗣後股東權益減項數額有迴轉時，得就迴轉部份分派盈餘。

依合勤投控章程規定，年度總決算如有盈餘，應先提繳稅款，彌補以往年度虧損，次提百分之十法定盈餘公積，但法定盈餘公積已達合勤投控實收資本額時不在此限；另視公司營運需要及法令規定提列特別盈餘公積，如尚有盈餘併同期初未分配盈餘，由董事會擬具盈餘分配案提請股東會決議分派之。

合勤投控股利政策，係依據合勤投控獲利狀況，未來營運發展及保障股東權益等訂定之，股利發放之方式，依章程規定由董事會擬定盈餘分配，並視合勤投控當時之股本、財務結構、營運狀況及盈餘之考量，採盈餘轉增資或現金股利等配合，經股東會決議後辦理，以達平衡穩定之股利政策。

合勤投控盈餘之分派將以現金股利為優先，亦得以股票股利之方式分派，惟股票股利分派之比例以不高於股利總額之百分之五十為限。

合勤投控於民國一〇六年六月十五日經股東會決議民國一〇五年度之盈餘分配案，分派之每股現金股利為0.20元，上述盈餘分配情形與董事會決議並無差異；另，合勤投控於民國一〇五年六月十六日經股東常會決議民國一〇四年度盈虧撥補案，相關資訊可至公開資訊觀測站等管道查詢之。

合勤投控民國一〇七年三月十五日經董事會擬議民國一〇六年度之盈虧撥補案，上述盈虧撥補尚待股東會決議，相關資訊可俟合勤投控相關會議決議後，至公開資訊觀測站等管道查詢之。

6. 庫藏股

截至民國一〇五年及一〇四年十二月三十一日止，合勤投控及合冠投資持有合勤投控股數分別為9,391千股及17,479千股，原始取得成本分別為120,861千元及220,033千元。

合勤投控於民國一〇四度十一月十日及一〇五度三月十七日經董事會決議，為維護公司信用及股東權益依證券交易法相關規定預計買回庫藏股均為10,000千股，民國一〇五度一月一日至十二月三十一日依上述決議買回庫藏股為11,912千股，成本為187,614千元。

合勤投控於民國一〇五年六月二十八日及三月十七日經董事會決議，以民國一〇五年六月二十九日及三月二十一日為減資基準日，註銷庫藏股均為10,000千股，原始成本分別為160,450千元及126,336千元，此等減資案均業已辦妥法定變更登記。

合勤投資控股股份有限公司及其子公司合併財務報告附註(續)

截至民國一〇六年及一〇五年十二月三十一日止，合冠投資持有合勤投控股數均為9,391千股，原始取得成本均為120,861千元，市價則分別為143,213千元及136,639千元。

7.其他權益

合併公司國外營運機構財務報表換算之兌換差額變動明細如下：

	<u>106年度</u>	<u>105年度</u>
1月1日餘額	\$ (200,347)	10,381
認列本期外幣換算差額(稅後淨額)	<u>(21,039)</u>	<u>(210,728)</u>
12月31日餘額	<u>\$ (221,386)</u>	<u>(200,347)</u>

(十七)每股盈餘

1.基本每股盈餘

	<u>106年度</u>	<u>105年度</u>
歸屬於合勤投控普通股權益持有人之淨利(損)	<u>\$ (569,752)</u>	<u>282,803</u>
普通股加權平均流通在外股數(千股)	<u>431,786</u>	<u>434,304</u>
基本每股盈餘(元)	<u>\$ (1.32)</u>	<u>0.65</u>

2.稀釋每股盈餘

	<u>105年度</u>
歸屬於合勤投控普通股權益持有人之淨利	<u>\$ 282,803</u>
普通股加權平均流通在外股數(千股)	434,304
得採股票發行之員工酬勞(千股)	-
	<u>434,304</u>
稀釋每股盈餘(元)	<u>\$ 0.65</u>

民國一〇六年度係屬虧損，為反稀釋效果，故毋須列示稀釋每股盈餘。

(十八)營業收入

合併公司民國一〇六年度及一〇五年度之營業收入淨額明細如下：

	<u>106年度</u>	<u>105年度</u>
商品銷售	\$ 18,948,436	22,091,315
勞務提供	<u>193,008</u>	<u>354,776</u>
	<u>\$ 19,141,444</u>	<u>22,446,091</u>

合勤投資控股股份有限公司及其子公司合併財務報告附註(續)

(十九)營業外收入及支出

1.其他收入

合併公司民國一〇六年度及一〇五年度之其他收入明細如下：

	<u>106年度</u>	<u>105年度</u>
銀行存款之利息收入	\$ 19,566	17,012
補助款收入	12,240	10,095
租金收入	3,923	6,017
	<u>\$ 35,729</u>	<u>33,124</u>

2.其他利益及損失

合併公司民國一〇六年度及一〇五年度之其他利益及損失明細如下：

	<u>106年度</u>	<u>105年度</u>
透過損益按公允價值衡量之金融資產(負債)淨 利益(損失)(附註六(二))	\$ (44,621)	7,377
不動產、廠房及設備報廢及處分淨利益(損失)	6,350	(306)
處分投資淨利益(附註六(三)及(七))	2,338	-
其他	16,633	9,991
	<u>\$ (19,300)</u>	<u>17,062</u>

(二十)員工及董事、監察人酬勞

依合勤投控章程規定，年度如有獲利，應提撥不低於萬分之一為員工酬勞及不高於百分之二為董監事酬勞。但公司尚有累積虧損時，應預先保留彌補數額。前項員工酬勞發給股票或現金之對象，包括符合一定條件之從屬公司員工。

合勤投控因民國一〇六年度為虧損，故未估列員工及董事、監察人酬勞。

合勤投控民國一〇五年度員工及董事、監察人酬勞估列金額分別為30千元及4,177千元，係以合勤投控各該段期間之稅前淨利扣除員工及董事、監察人酬勞前之金額乘上合勤投控章程所訂之員工及董事、監察人酬勞分派成數為估計基礎，並列報為民國一〇五年度之營業費用，其中員工酬勞以股票發放者，係依據董事會決議前一日之普通股收盤價計算配發股數，相關資訊可至公開資訊觀測站查詢。

民國一〇六年三月十六日董事會決議分派之員工及董事、監察人酬勞金額與合勤投控民國一〇五年度合併財務報告估列金額並無差異。

(廿一)金融工具

1.信用風險

(1)信用風險之暴險

金融資產之帳面金額代表最大信用暴險金額。民國一〇六年及一〇五年十二月三十一日之最大信用暴險金額分別為8,169,317千元及8,457,879千元。

合動投資控股股份有限公司及其子公司合併財務報告附註(續)

(2)信用風險集中情況

合併公司主要的潛在信用風險係源自於現金及約當現金、應收票據及帳款等之金融商品。合併公司之現金及約當現金存放於不同之金融機構。合併公司控制暴露於每一金融機構之信用風險，而且認為合併公司之現金、約當現金及所持有之金融資產不會有重大之信用風險顯著集中之虞。

合併公司重要之客戶係與網路通訊產業相關，因此信用風險主要受網路通訊產業之影響，合併公司通常依授信程序決定客戶信用額度。然而合併公司主要銷售對象皆為國際大廠或信譽良好之公司，同時合併公司持續瞭解客戶之信用狀況，故不易遭受重大信用風險損失。

合併公司設置有備抵呆帳帳戶以反映對應收帳款已發生損失之估計。備抵帳戶主要組成部分包含了與個別重大暴險相關之特定損失組成部分，及為了相似資產群組之已發生但尚未辨認之損失所建立之組合損失組成部分。組合損失備抵帳戶係根據相似金融資產之歷史付款統計資料決定。

2.流動性風險

下表為金融負債之合約到期日分析，其金額包含估計利息但不包含淨額協議之影響。

	帳面金額	合約現金流量	6個月以內	6-12個月	1-2年	2-5年	超過5年
106年12月31日							
非衍生金融負債							
短期借款	\$ 621,467	(625,124)	(625,124)	-	-	-	-
應付短期票券	200,000	(200,000)	(200,000)	-	-	-	-
應付票據及帳款	3,565,010	(3,565,010)	(3,565,010)	-	-	-	-
應付帳款－關係人	840	(840)	(840)	-	-	-	-
應付權利金	221,871	(221,871)	(221,871)	-	-	-	-
存入保證金	709	(709)	-	-	(709)	-	-
衍生金融負債							
遠期外匯合約：							
流出	2,933	(2,971)	(2,971)	-	-	-	-
	<u>\$ 4,612,830</u>	<u>(4,616,525)</u>	<u>(4,615,816)</u>	<u>-</u>	<u>(709)</u>	<u>-</u>	<u>-</u>
105年12月31日							
非衍生金融負債							
短期借款	\$ 554,007	(555,877)	(555,877)	-	-	-	-
應付短期票券	150,000	(150,000)	(150,000)	-	-	-	-
應付票據及帳款	3,490,172	(3,490,172)	(3,490,172)	-	-	-	-
應付帳款－關係人	52,213	(52,213)	(52,213)	-	-	-	-
應付權利金	232,732	(232,732)	(232,732)	-	-	-	-
其他應付款項－關係人	12,504	(12,504)	(12,504)	-	-	-	-
存入保證金	2,037	(2,037)	-	-	(2,037)	-	-
	<u>\$ 4,493,665</u>	<u>(4,495,535)</u>	<u>(4,493,498)</u>	<u>-</u>	<u>(2,037)</u>	<u>-</u>	<u>-</u>

合動投資控股股份有限公司及其子公司合併財務報告附註(續)

合併公司並不預期到期日分析之現金流量發生時點會顯著提早，或實際金額會有顯著不同。

3. 匯率風險

(1) 匯率風險之暴險

合併公司暴露於重大外幣匯率風險之金融資產及負債如下：

	106.12.31			105.12.31		
	外幣	匯率	台幣	外幣	匯率	台幣
<u>金融資產</u>						
<u>貨幣性項目</u>						
美金	\$ 85,731	29.76	2,551,355	80,244	32.25	2,587,869
歐元	14	35.57	498	7,363	33.9	249,606
<u>非貨幣性項目</u>						
歐元	11,700	35.57	註	-	-	-
<u>採權益法之投資</u>						
人民幣	-	-	-	648	4.62	2,991
<u>金融負債</u>						
<u>貨幣性項目</u>						
美金	104,634	29.76	3,113,908	86,495	32.25	2,789,464
<u>非貨幣性項目</u>						
歐元	15,100	35.57	註	-	-	-

註：係持有遠期外匯合約以報導日之公平價值評價，其相關資訊請詳附註六(二)。

(2) 敏感性分析

合併公司之貨幣性項目匯率風險主要來自於以非功能性貨幣計價之現金及約當現金、應收票據及帳款(含關係人)、其他應收款(含關係人)、短期借款及應付票據及帳款(含關係人)等，於換算時產生外幣兌換損益。於民國一〇六年及一〇五年十二月三十一日當新台幣相對於上述外幣貶值或升值5%，而其他所有因素維持不變之情況下，對稅前淨利增加(減少)影響如下：

	106年度	105年度
貶值	\$ (28,103)	2,602
升值	28,103	(2,602)

(3) 貨幣性項目之兌換損益

由於合併公司功能性貨幣種類繁多，故採彙整方式揭露貨幣性項目之兌換損益資訊，民國一〇六年度及一〇五年度外幣兌換損失淨額(含已實現及未實現)分別為65,144千元及170,821千元。

合動投資控股股份有限公司及其子公司合併財務報告附註(續)

4. 利率分析

下列敏感度分析係依衍生及非衍生工具於報導日之利率暴險而決定。對於浮動利率資產或負債，其分析方式係假設報導日流通在外之資產或負債金額於整年度皆流通在外。合併公司內部向主要管理階層報告利率時所使用之變動率為利率增加或減少0.25%，此亦代表管理階層對利率之合理可能變動範圍之評估。

若利率增加或減少0.25%，在所有其他變數維持不變之情況下，合併公司民國一〇六年度及一〇五年度之稅前淨利將增加或減少2,792千元及2,757千元，主因合併公司變動利率現金及約當現金及短期借款之影響。

5. 公允價值

(1) 金融工具之種類及公允價值

合併公司各種類金融資產及金融負債之帳面金額及公允價值（包括公允價值等級資訊，但非按公允價值衡量金融工具之帳面金額為公允價值之合理近似值者，及於活絡市場無報價且公允價值無法可靠衡量之權益工具投資，依規定無須揭露公允價值資訊）列示如下：

	106.12.31				
	帳面價值	公 允 價 值			合 計
		第一級	第二級	第三級	
放款及應收款：					
現金及約當現金	\$ 3,181,431	-	-	-	-
應收票據及帳款淨額	4,666,541	-	-	-	-
應收帳款－關係人淨額	1,063	-	-	-	-
其他應收款－關係人	217,317	-	-	-	-
其他金融資產－流動	27,945	-	-	-	-
存出保證金	42,483	-	-	-	-
其他金融資產－非流動	32,537	-	-	-	-
	<u>8,169,317</u>	<u>-</u>	<u>-</u>	<u>-</u>	<u>-</u>
透過損益按公允價值衡量之金融資產：					
透過損益按公允價值衡量之金融資產－流動	4,587	2,199	2,388	-	4,587
以成本衡量之金融資產	<u>30,373</u>	<u>-</u>	<u>-</u>	<u>-</u>	<u>-</u>
	<u>\$ 8,204,277</u>	<u>2,199</u>	<u>2,388</u>	<u>-</u>	<u>4,587</u>

合動投資控股股份有限公司及其子公司合併財務報告附註(續)

		106.12.31				
		公允價值				
帳面價值		第一級	第二級	第三級	合計	
按攤銷後成本衡量之金融負債：						
短期借款	\$ 621,467	-	-	-	-	
應付短期票券	200,000	-	-	-	-	
應付票據及帳款	3,565,010	-	-	-	-	
應付帳款－關係人	840	-	-	-	-	
應付權利金	221,871	-	-	-	-	
存入保證金	709	-	-	-	-	
	<u>4,609,897</u>	-	-	-	-	
透過損益按公允價值衡量之金融負債：						
透過損益按公允價值衡量之金融負債－流動	2,933	-	2,933	-	2,933	
	<u>\$ 4,612,830</u>	-	<u>2,933</u>	-	<u>2,933</u>	
		105.12.31				
		公允價值				
帳面價值		第一級	第二級	第三級	合計	
放款及應收款：						
現金及約當現金	\$ 2,888,244	-	-	-	-	
應收票據及帳款淨額	5,156,793	-	-	-	-	
應收帳款－關係人淨額	260,098	-	-	-	-	
其他應收款－關係人	301	-	-	-	-	
其他金融資產－流動	60,167	-	-	-	-	
存出保證金	27,745	-	-	-	-	
其他金融資產－非流動	64,531	-	-	-	-	
	<u>8,457,879</u>	-	-	-	-	
透過損益按公允價值衡量之金融資產：						
透過損益按公允價值衡量之金融資產－流動	5,092	5,092	-	-	5,092	
以成本衡量之金融資產	30,373	-	-	-	-	
	<u>\$ 8,493,344</u>	<u>5,092</u>	-	-	<u>5,092</u>	

合勤投資控股股份有限公司及其子公司合併財務報告附註(續)

	105.12.31				
	帳面價值	公允價值			
		第一級	第二級	第三級	合計
按攤銷後成本衡量之金融負債：					
短期借款	\$ 554,007	-	-	-	-
應付短期票券	150,000	-	-	-	-
應付票據及帳款	3,490,172	-	-	-	-
應付帳款－關係人淨額	52,213	-	-	-	-
應付權利金	232,732	-	-	-	-
其他應付款項－關係人	12,504	-	-	-	-
存入保證金	2,037	-	-	-	-
	\$ 4,493,665	-	-	-	-

(2)非按公允價值衡量金融工具之公允價值評價技術

合併公司估計非按公允價值衡量之工具所使用之方法及假設如下：

按攤銷後成本衡量之金融負債若有成交或造市者之報價資料者，則以最近成交價格及報價資料作為評估公允價值之基礎。若無市場價值可供參考時，則採用評價方法估計。採用評價方法所使用之估計及假設為現金流量之折現值估計公允價值。

(3)按公允價值衡量金融工具之公允價值評價技術－衍生金融工具遠期外匯合約通常係根據目前之遠期匯率評價。

民國一〇六年度及一〇五年度並無任何公允價值層級間移轉之情形。

(廿二)財務風險管理

1.概要

合併公司因金融工具之使用而暴露於下列風險：

- (1)信用風險
- (2)流動性風險
- (3)市場風險

本附註表達合併公司上述各項風險之暴險資訊、合併公司衡量及管理風險之目標、政策及程序。進一步量化揭露請詳合併財務報告各該附註。

2.風險管理架構

董事會全權負責成立及監督合併公司之風險管理架構，負責發展及控管合併公司之風險管理政策，並定期報告其運作情況。

合動投資控股股份有限公司及其子公司合併財務報告附註(續)

合併公司之風險管理政策之建置係為辨認及分析合併公司所面臨之風險，及設定適當風險限額及控制，並監督風險及風險限額之遵循。風險管理政策及系統係定期覆核以反映市場情況及合併公司運作之變化。合併公司透過訓練、管理準則及作業程序，以發展有紀律且具建設性之控制環境，使所有員工了解其角色及義務。

合併公司之董事會監督管理階層如何監控合併公司風險管理政策及程序之遵循，及覆核合併公司對於所面臨風險之相關風險管理架構之適當性。內部稽核人員協助合併公司董事會扮演監督角色。該等人員進行定期及例外覆核風險管理控制及程序，並將覆核結果報告予董事會。

3. 信用風險

請詳附註六(廿一)。

截至民國一〇六年及一〇五年十二月三十一日止均僅提供背書保證予100%持有之子公司。

4. 流動性風險

合併公司之資本及營運資金足以支應履行所有合約義務，故未有因無法籌措資金以履行合約義務之流動性風險。另，合併公司持有以成本衡量之金融商品投資因無公開交易市場，因此可能發生流動性風險。

5. 市場風險

合併公司進貨及銷貨主要以外幣為計價單位，使合併公司既有之外幣資產及負債暴露於市場匯率波動之風險，故合併公司從事衍生性金融商品交易以經濟避險規避合併公司所持有外幣資產或負債之匯率風險，其因匯率變動產生之損益會與被避險項目產生抵銷效果，因此通常市場風險低。

合併公司持有之受益憑證係分類為公允價值衡量之金融資產，此類資產係以公允價值衡量，因此合併公司將暴露於受益憑證價格變動之風險。

(1) 匯率風險

合併公司暴露於非以各該集團企業之功能性貨幣計價之銷售及採購交易所產生之匯率風險。集團企業之功能性貨幣以新台幣為主，亦有美金、歐元及人民幣等。該等交易主要之計價貨幣有新台幣、歐元、美元及人民幣。

有關外幣計價之貨幣性資產及負債，當發生短期不平衡時，合併公司係藉由以即時匯率買進或賣出外幣，以確保淨暴險保持在可接受之水準。

(2) 利率風險

合併公司持有浮動利率之資產與負債，其利率風險請詳附註六(廿一)說明。

合勤投資控股股份有限公司及其子公司合併財務報告附註(續)

(廿三)資本管理

董事會之政策係維持健全之資本基礎，以維繫投資人、債權人及市場之信心以及支持未來營運之發展。資本包含合勤投控之股本、資本公積、保留盈餘及非控制權益。董事會控管資本報酬率，同時控管普通股股利水準。

報導日之負債資本比率如下：

	<u>106.12.31</u>	<u>105.12.31</u>
負債總額	\$ 6,425,907	6,260,256
減：現金及約當現金	<u>(3,181,431)</u>	<u>(2,888,244)</u>
淨負債	<u>\$ 3,244,476</u>	<u>3,372,012</u>
權益總額(即調整後資本)	<u>\$ 7,983,367</u>	<u>8,626,889</u>
負債資本比率	<u>40.64%</u>	<u>39.09%</u>

七、關係人交易

(一)關係人名稱及關係

於本合併財務報告之涵蓋期間內與合併公司有交易之關係人如下：

<u>關係人名稱</u>	<u>與合併公司之關係</u>
財團法人合勤基金會(合勤基金會)	其董事長與合勤投控相同
智勤科技股份有限公司(智勤科技)	合勤基金會之子公司
益科股份有限公司(益科)	民國一〇六年十一月前係 合併公司之關聯企業
眾至資訊股份有限公司(眾至)	合併公司之關聯企業
翌勤通訊股份有限公司(翌勤)	合併公司之關聯企業
北京華勤天地有限公司(北京華勤)	合併公司之關聯企業

(二)與關係人之重大交易事項

1.銷售商品

(1)合併公司對關係人之重大銷售金額及其未結清餘額如下：

<u>關係人類別</u>	<u>銷 貨</u>		<u>應收關係人帳款</u>	
	<u>106年度</u>	<u>105年度</u>	<u>106.12.31</u>	<u>105.12.31</u>
關聯企業	\$ 175	49	136	-
其他關係人	4,176	79,012	927	966
關聯企業－北京華勤	<u>-</u>	<u>191,974</u>	<u>-</u>	<u>259,132</u>
	<u>\$ 4,351</u>	<u>271,035</u>	<u>1,063</u>	<u>260,098</u>

合動投資控股股份有限公司及其子公司合併財務報告附註(續)

合併公司銷售予關係人之銷貨條件與一般銷售價格無顯著不同；其收款期限均為月結60天～出貨後180天，惟另考量關係人資金狀況收取，一般銷貨係出貨後30天～180天收款。關係人間之應收款項並未收受擔保品，且經評估後無須提列呆帳費用。

(2)合併公司其他應收款－關係人明細如下：

關係人類別	106.12.31	105.12.31
關聯企業－北京華勤	\$ 256,214	-
減：備抵呆帳	(40,629)	-
	<u>\$ 215,585</u>	<u>-</u>

有關對關聯企業之應收帳款，合併公司向上海市第一中級人民法院申請訴訟保全，並提供無錫盟創廠房作為相對抵押保證，該法院於民國一〇六年三月二十一日裁定查封、扣押、凍結該關聯企業之銀行存款或其他等值財產，故合併公司於民國一〇六年第一季起將其轉列其他應收款－關係人。

此案經上海市第一中級人民法院民事裁定係屬買賣合同糾紛，惟該關聯企業不服向上海市高級人民法院提起上訴，民國一〇六年八月三日上海市高級人民法院終審裁定此案係買賣合同糾紛，非產品質量問題產生之糾紛，故其管轄權仍屬於上海市第一中級人民法院管轄，目前該案件法院正式開始審理，合併公司已依該法院出庭日期提示有關合同及出貨給該關聯公司等相關文件，另，為確保關聯企業其應收帳款之債權保全，合併公司以該關聯企業股東身份，代為行使向其最大應收帳款債權人提起買賣合同糾紛之訴訟，該案於民國一〇六年九月十三日經廣州市荔灣區人民法院立案審查。

管理當局依委任律師對上述訴訟案之意見，評估合併公司對該關聯企業應收款項，扣除已向上海市第一中級人民法院申請訴訟保全裁定查封、扣押、凍結該關聯企業之銀行存款，剩餘應收款部分提列40,463千元之呆帳損失，變動表如下：

	個別評估 之減損損失
106年1月1日餘額	\$ -
提列之減損損失	40,463
匯率變動之影響	166
106年12月31日餘額	<u>\$ 40,629</u>

2.進貨

合併公司向關係人進貨及其未結清餘額金額如下：

關係人類別	進 貨		應付關係人帳款	
	106年度	105年度	106.12.31	105.12.31
其他關係人	<u>\$ 22,050</u>	<u>310,441</u>	<u>840</u>	<u>52,213</u>

合勤投資控股股份有限公司及其子公司合併財務報告附註(續)

民國一〇六年度向關係人進貨之交易條件均為月結90天付款，與一般廠商並無顯著不同。

3. 勞務及其他收入

(1) 關係人委託合併公司從事財務、資訊及其他服務等所產生之收入如下(帳列營業收入)：

關係人類別	106年度	105年度
其他關係人	\$ 6,600	6,600
關聯企業	7,390	1,198
	<u>\$ 13,990</u>	<u>7,798</u>

(2) 合併公司其他應收帳款明細如下：

關係人類別	106.12.31	105.12.31
其他關係人	\$ 1,732	301

4. 租賃情形

關係人向合併公司承租營業場所及其收取租金之情形如下：

關係人類別	承租標的	106年度	105年度
關聯企業	辦公室	\$ 734	653

截至民國一〇六年及一〇五年十二月三十一日止，因上述交易產生之應收款項均已收取。

5. 勞務支出

(1) 合併公司委託關係人從事資訊服務、雲端平台及程式開發等所產生之費用如下：

關係人類別	106年度	105年度
其他關係人	\$ 12,020	76,190
關聯企業	6,851	25,873
	<u>\$ 18,871</u>	<u>102,063</u>

(2) 合併公司其他應付款項明細如下：

關係人類別	106.12.31	105.12.31
關聯企業	\$ -	11,786
其他關係人	-	718
	<u>\$ -</u>	<u>12,504</u>

合勤投資控股股份有限公司及其子公司合併財務報告附註(續)

(三)主要管理階層人員交易

主要管理階層人員報酬包括：

	106年度	105年度
短期員工福利	\$ 38,665	47,058
退職後福利	739	889
	<u>\$ 39,404</u>	<u>47,947</u>

八、質押之資產

合併公司提供質押擔保之資產帳面價值明細如下：

資產名稱	質押擔保標的	106.12.31	105.12.31
不動產、廠房及設備	訴訟抵押之擔保	\$ 383,460	-
其他金融資產－非流動	履約保證及保固保證	32,537	64,531
其他金融資產－流動	開立信用狀之擔保	-	8,376
其他金融資產－流動	履約保證	-	1,119
		<u>\$ 415,997</u>	<u>74,026</u>

九、重大或有負債及未認列之合約承諾

(一)重大未認列之合約承諾：

1.合勤科技及盟創科技因取得銀行融資額度而存放於銀行之本票總額合計如下：

	106.12.31	105.12.31
	<u>\$ 3,634,480</u>	<u>3,816,000</u>

2.合勤科技為取得EGYPTIAN ARMAMENT AUTHORITY之標案由銀行出具履約保證函金額如下：

	106.12.31	105.12.31
	<u>\$ 411</u>	<u>411</u>

單位：美金千元

3.合勤科技為購料所需開立未使用信用狀金額如下：

	106.12.31	105.12.31
	<u>\$ 192</u>	<u>-</u>

單位：美金千元

4.盟創科技為取得INVESTRONICA, S.A.之標案由銀行出具履約保證函金額如下：

	106.12.31	105.12.31
	<u>\$ -</u>	<u>200</u>

單位：歐元千元

合勤投資控股股份有限公司及其子公司合併財務報告附註(續)

5. 勤絨科技標案履約承諾開立之保證函金額如下：

	106.12.31	105.12.31
\$	<u>15,415</u>	<u>13,542</u>

6. 合勤土耳其為取得TTNET A.S.之標案由銀行出具履約保證函金額如下：

	106.12.31	105.12.31
\$	<u>3,766</u>	<u>3,324</u>

單位：美金千元

7. 合併公司與多家公司簽訂技術授權契約，依約合併公司須按使用該技術授權所銷售之產品按一定百分比支付權利金。

8. 合併公司與多家公司簽訂佣金契約，依約合併公司須按所銷售之產品按一定百分比支付佣金。

(二)或有負債：

1. 美商TQ Delta, LLC於民國一〇二年間主張合勤科技所出售之部分產品疑似侵害該公司專利，故向合勤科技及其子公司合勤美國提起訴訟，目前正委由當地律師處理相關事宜，合勤科技評估前述事件對合勤科技目前之營運，不致產生重大影響。
2. 美商TQ Delta, LLC於民國一〇六年七月間主張合勤科技所出售之部分產品疑似侵害該公司專利，故向合勤科技之子公司合勤丹麥及孫公司合勤英國在英國提起訴訟，目前正委由當地律師處理相關事宜，合勤科技評估前述事件對合勤科技目前之營運，不致產生重大影響。
3. 陸商上海寶冶集團有限公司於民國一〇五年間主張無錫盟創所簽訂之工程合約未依合約規定支付尾款，故向盟創科技之子公司無錫盟創提起仲裁申請，惟民國一〇六年五月仲裁委員會已做出裁決書，無錫盟創需依照合約規定支付尾款。另，無錫盟創於民國一〇六年間主張陸商上海寶冶集團有限公司未在合約規定期間內完成驗收工程，請求支付延遲竣工之違約金，故向陸商上海寶冶集團有限公司提起仲裁申請，並於民國一〇六年六月向無錫仲裁委員會申請財產保全，保全原先支付江蘇省無錫市中級人民法院裁決書履行款，合併公司帳列存出保證金項下。
4. 美商QoS IP, L.L.C.於民國一〇五年間主張合勤科技所出售之部分產品疑似侵害該公司專利，故向合勤科技之子公司合勤美國提起訴訟，惟民國一〇六年四月雙方已達成和解。

十、重大之災害損失：無。

合動投資控股股份有限公司及其子公司合併財務報告附註(續)

十一、重大之期後事項

總統府已於民國一〇七年二月七日頒布所得稅法修正案，將營利事業所得稅法自民國一〇七年度起由現行17%調高至20%。該稅率變動不影響民國一〇六年度帳列之當期及遞延所得稅；惟，將影響合併公司未來期間之當期及遞延所得稅。若將變動後之新稅率適用於衡量民國一〇六年度所認列之暫時性差異及未使用課稅損失，將使遞延所得稅資產及遞延所得稅負債分別增加58,204千元及27,913千元。

十二、其他

員工福利、折舊及攤銷費用功能別彙總如下：

功 能 別 性 質 別	106年度			105年度		
	屬於營業 成 本 者	屬於營業 費 用 者	合 計	屬於營業 成 本 者	屬於營業 費 用 者	合 計
員工福利費用						
薪資費用	292,294	2,541,340	2,833,634	309,530	2,550,442	2,859,972
勞健保費用	30,983	236,069	267,052	31,993	223,978	255,971
退休金費用	29,327	121,179	150,506	32,004	124,319	156,323
其他員工福利費用	14,527	99,493	114,020	15,625	114,566	130,191
折舊費用	113,523	141,627	255,150	128,258	153,176	281,434
攤銷費用	2,461	50,717	53,178	3,188	69,934	73,122

十三、附註揭露事項

(一)重大交易事項相關資訊：

1. 資金貸與他人：請詳附表一。
2. 為他人背書保證：請詳附表二。
3. 期末持有有價證券情形(不包含投資子公司、關聯企業及合資權益部分)：請詳附表三。
4. 累積買進或賣出同一有價證券之金額達新台幣三億元或實收資本額百分之二十以上：無。
5. 取得不動產之金額達新台幣三億元或實收資本額百分之二十以上：無。
6. 處分不動產之金額達新台幣三億元或實收資本額百分之二十以上：無。
7. 與關係人進、銷貨之金額達新台幣一億元或實收資本額百分之二十以上者：請詳附表四。
8. 應收關係人款項達新台幣一億元或實收資本額百分之二十以上：請詳附表五。
9. 從事衍生性商品交易：請詳附註六(二)。
10. 母子公司間業務關係及重要交易往來情形：請詳附表六。

(二)轉投資事業相關資訊：請詳附表七。

合勤投資控股股份有限公司及其子公司合併財務報告附註(續)

(三)大陸投資資訊：

- 1.轉投資大陸地區之事業相關資訊：請詳附表八。
- 2.轉投資大陸地區限額：請詳附表八。
- 3.重大交易事項：

合併公司民國一〇六年度與大陸被投資公司直接或間接之重大交易事項(於編製合併報告時業已沖銷)，請詳「重大交易事項相關資訊」之說明。

十四、部門資訊

(一)一般資訊及財務別財務資訊

合勤投控有三個應報導部門：品牌事業群部門、產品事業群部門及投資部門，品牌事業群部門主要係以自有品牌「Zyxel」提供電信服務供應商、企業用戶、以及家庭使用者完整的寬頻存取解決方案，為客戶提供即時與在地的服務。產品事業群部門係代客研製產品與運籌服務，專注於有線與無線寬頻通訊網路、新一代網際網路、數位家庭多媒體與智慧生活應用等領域之產品研發製造。投資部門主要係一般投資事業。

合勤投控已分攤所得稅費用(利益)或非經常性發生之損益至應報導部門。此外，所有應報導部門之損益均包括折舊與攤銷外之重大非現金項目。報導之金額與營運決策者使用之報告一致，營運部門之會計政策亦與附註四所述之重要會計政策無重大不同。合勤投控營運部門損益係以稅後營業損益衡量，並做為評估績效之基礎。

(二)部門資訊

合勤投控營運部門資訊及調節如下：

	106年度				
	品 牌 事 業 群	產 品 事 業 群	投 資 部 門	調 整 及 銷 除	合 計
來自外部客戶收入	\$ 11,511,491	7,623,353	6,600	-	19,141,444
部門間收入	1,127	4,212,603	150,470	(4,364,200)	-
收入合計	<u>\$ 11,512,618</u>	<u>11,835,956</u>	<u>157,070</u>	<u>(4,364,200)</u>	<u>19,141,444</u>
部門(損)益	\$ (90,760)	(549,912)	46,976	63,359	(530,337)
營業外收入及支出淨額	(27,337)	(45,174)	(19,101)	(1,938)	(93,550)
稅前淨利(損)	<u>\$ (118,097)</u>	<u>(595,086)</u>	<u>27,875</u>	<u>61,421</u>	<u>(623,887)</u>
折舊及攤銷費用	<u>\$ 102,625</u>	<u>205,325</u>	<u>378</u>	-	<u>308,328</u>
部門總資產	<u>\$ 8,644,800</u>	<u>7,408,628</u>	<u>7,889,424</u>	<u>(9,606,403)</u>	14,336,449
採用權益法之投資					72,825
資產合計					<u>\$ 14,409,274</u>

合動投資控股股份有限公司及其子公司合併財務報告附註(續)

	105年度				
	品 牌 事業群	產 品 事業群	投資部門	調整及 銷 除	合 計
來自外部客戶收入	\$ 13,103,525	9,335,966	6,600	-	22,446,091
部門間收入	44,501	5,386,398	160,019	(5,590,918)	-
收入合計	<u>\$ 13,148,026</u>	<u>14,722,364</u>	<u>166,619</u>	<u>(5,590,918)</u>	<u>22,446,091</u>
部門(損)益	\$ 119,283	434,203	58,569	44,660	656,715
營業外收入及支出淨 額	(83,591)	(102,714)	(9,514)	-	(195,819)
稅前淨(損)益	<u>\$ 35,692</u>	<u>331,489</u>	<u>49,055</u>	<u>44,660</u>	<u>460,896</u>
折舊及攤銷費用	<u>\$ 109,582</u>	<u>244,974</u>	-	-	<u>354,556</u>
部門總資產	<u>\$ 8,828,979</u>	<u>7,894,148</u>	<u>8,569,732</u>	<u>(10,484,612)</u>	14,808,247
採用權益法之投資					78,898
資產合計					<u>\$ 14,887,145</u>

(三)產品別及勞務別資訊

合併公司來自外部客戶收入資訊如下：

	106年度	105年度
電信局設備	\$ 15,328,093	17,445,733
企業用戶設備	2,415,883	3,282,645
家庭用戶設備	1,204,460	1,362,937
勞務提供	193,008	354,776
	<u>\$ 19,141,444</u>	<u>22,446,091</u>

(四)地區別資訊

合併公司地區別資訊如下，其中收入係依據客戶所在地理位置歸類，而非流動資產則依據資產所在地理位置歸類。

合勤投資控股股份有限公司及其子公司合併財務報告附註(續)

1.來自外部客戶收入：

<u>地區</u>	<u>106年度</u>	<u>105年度</u>
美國	\$ 4,250,568	4,545,652
巴西	1,834,991	1,958,946
法國	1,571,112	2,075,500
台灣	1,503,506	1,419,112
德國	1,029,160	1,703,492
西班牙	1,020,159	1,530,375
中國	423,855	1,254,749
其他國家	7,508,093	7,958,265
	<u>\$ 19,141,444</u>	<u>22,446,091</u>

2.非流動資產：

<u>地區</u>	<u>106.12.31</u>	<u>105.12.31</u>
台灣	\$ 1,063,531	1,014,131
中國	839,645	934,836
其他國家	188,351	181,213
	<u>\$ 2,091,527</u>	<u>2,130,180</u>

(五)主要客戶資訊：無。

合勤投資控股股份有限公司及其子公司

資金貸與他人

民國一〇六年一月一日至十二月三十一日

附表一

單位：新台幣千元

編號 (註1)	貸賣之公司	貸與對象	往來科目	是否為關係人	本期最高餘額	期末餘額 (註4)	本期實際 動支餘額	利率 區間	資金 與性質 (註2)	業務往 來金額	有短期融 通資金必 要之原因	提列備 抵呆帳 金額	擔保品		對個別對象 資金貸與 限額(註3)	資金貸與 總限額 (註3)	備註
													名稱	價值			
0	合勤投控	盟創科技	其他應收款 —關係人	是	100,000	0	0	1%	2	-	營運週轉	-	-	-	791,635	3,166,539	
1	合勤科技	盟創科技	其他應收款 —關係人	是	900,000	450,000	450,000	1%	2	-	營運週轉	-	-	-	791,635	3,166,539	註6
1	合勤科技	合勤巴西	其他應收款 —關係人	是	389,912	195,559	195,559	-	2	-	營運週轉	-	-	-	791,635	3,166,539	註6
1	合勤科技	合勤印度	其他應收款 —關係人	是	317,300	53,509	53,509	-	2	-	營運週轉	-	-	-	791,635	3,166,539	註6
1	合勤科技	合勤土耳其	其他應收款 —關係人	是	28,174	21,354	21,354	-	2	-	營運週轉	-	-	-	791,635	3,166,539	註6
1	合勤科技	其他 (註5)	其他應收款 —關係人	是	80,347	20,646	20,646	-	2	-	營運週轉	-	-	-	791,635	3,166,539	註6
2	盟創科技	上海豪騰客	其他應收款 —關係人	是	385,099	741,068	741,068	-	2	-	營運週轉	-	-	-	791,635	3,166,539	註6
						298,978	298,978										

編號 (註1)	貸資之公司	貸與對象	往來科目	是否為關係人	本期最高餘額	期末餘額 (註4)	本期實際動支餘額	利率區間	資金質與性質 (註2)	業務往來金額	有短期融通資金之原因	提列擔保金額	擔保品		對個別對象資金貸與限額(註3)	資金貸與總限額 (註3)	備註
													名稱	價值			
3	合勒丹參利	合勒義大利	其他應收款 —關係人	是	33,900	0	0	2.5%	2	-	營運週轉	-	-	-	791,635	3,166,539	

註1：編號欄之說明如下：

合勒投控：0。

合勒科技：1。

盟創科技：2。

合勒丹參：3。

被投資公司按公司別由阿拉伯數字開始依序編號。

註2：資金貸與性質說明如下：

有業務往來者請輸入1。

有短期融資之必要者請輸入2。

註3：合勒投控資金貸與他人之總額不得超過合勒投控最近期經會計師查核簽證或核閱財務報表淨值之百分之四十。若與合勒投控有業務往來者，個別貸與金額以不超過最近一年度或當年度截至資金貸與時合勒投控與其進貨或銷貨金額孰高者。子公司有短期融通資金之必要者，個別貸與金額不得超過合勒投控最近期經會計師查核簽證或核閱財務報表淨值之百分之十。

註4：係指董事會通過之尚未到期借款額度。

註5：因個別金額未達10,000千元，故彙總表達。

註6：相關交易及期末餘額已沖銷。

合勤投資控股股份有限公司及其子公司

為他人背書保證

民國一〇六年一月一日至十二月三十一日

附表二

單位：新台幣千元

編號	背書保證公司名稱	被背書保證對象		對單一企業背書保證限額	本期最高背書保證餘額	期末背書保證餘額	實際動支金額	以財產擔保之背書保證金額	累計背書保證金額佔最近期財務報表淨值之比率	背書保證最高限額	屬母公司對子公司背書保證	屬子公司對母公司背書保證	屬對大陸地區背書保證
		公司名稱	關係										
0	合勤投控	盟創科技	註2	3,958,174	3,134,750	2,707,360	711,563	-	34.20%	3,958,174	Y	N	N
1	無錫盟創	上海蒙騰客	註2	3,958,174	383,964	383,460	383,460	383,460	4.84%	3,958,174	N	N	Y
2	合勤科技	合勤土耳其	註2	3,958,174	89,985	89,280	-	-	1.13%	3,958,174	N	N	N

註1：編號欄之說明如下：

合勤投控：0。

無錫盟創：1

合勤科技：2

被投資公司按公司別由阿拉伯數字開始依序編號。

註2：為合勤投控100%持有之子公司。

註3：各背書保證公司對單一企業背書保證之總額以合勤投控淨值之百分之五十為限。各背書保證公司對轉投資之子公司背書保證之總額以合勤投控淨值百分之五十為限。各背書保證公司與子公司整體得為背書保證之總額以合勤投控淨值百分之五十為限。對單一企業整體得為背書保證之總額以合勤投控淨值百分之五十為限。各背書保證公司及子公司訂定整體得為背書保證之總額達合勤投控淨值百分之五十以上者，並應於股東會說明其必要性及合理性，與各背書保證公司因業務往來而從事背書保證者，除上述限額規定外，其個別背書保證金額以不超過雙方業務往來金額為限，所稱業務往來金額係指雙方間進貨或銷貨金額孰高者。

合勤投資控股股份有限公司及其子公司
期末持有有價證券情形(不包含投資子公司、關聯企業及合資權益部分)
 民國一〇六年十二月三十一日

附表三

單位：新台幣千元/千股

持有之公司	有價證券種類及名稱	與有價證券發行人之關係	帳列科目	股數	期		末		備註
					帳面金額	持股比例%	公允價值		
合勤科技	Global Channel Resource Pte. Ltd.	被投資公司	以成本衡量之金融資產—非流動	600	15,293	10.00	註1		
合勤科技	智威科技(股)公司股票	同上	同上	19	149	0.13	註1		
合勤科技	Aetas Technology Inc.股票	同上	同上	296	-	0.61	註1		
					<u>15,442</u>				
合冠投資	泓彥資訊(股)公司股票	被投資公司	以成本衡量之金融資產—非流動	846	11,985	16.91	註1		
合冠投資	瀚霖科技(股)公司股票	同上	同上	296	2,035	2.96	註1		
合冠投資	倍捷科技(股)公司股票	同上	同上	91	911	3.37	註1		
合冠投資	勁取科技(股)公司股票	同上	同上	136	-	4.52	註1		
合冠投資	利基網路(股)公司股票	同上	同上	1	-	0.91	註1		
					<u>14,931</u>				
勤毓科技	天達環球能源基金C收益	-	透過損益按公允價值衡量之金融資產—流動	1	2,199	-	註2		

註1：所持有股票或憑證未在公開市場交易，故無明確市價。
 註2：係按一〇六年十二月底淨資產價值或月底收盤價計算。

合勤投資控股股份有限公司及其子公司
與關係人進、銷貨之金額達新台幣一億元或實收資本額百分之二十以上
民國一〇六年一月一日至十二月三十一日

附表四

單位：新台幣千元

進(銷)貨之公司	交易對象名稱	關係	交易情形				交易條件與一般交易不同之情形及原因		應收(付)票據、帳款		備註
			(進)銷貨	金額	佔總(進)銷貨之比率	授信期間	單價	授信期間	餘額(註5)	佔總應收(付)票據、帳款之比率	
合勤科技	合勤丹麥	子公司	銷貨	3,694,138	40%	出貨後150天	註1	註1	1,301,105	38%	註6
合勤科技	合勤美國	子公司	銷貨	2,789,053	30%	出貨後135天	註1	註1	779,159	23%	註6
合勤科技	合勤土耳其	子公司	銷貨	553,762	6%	出貨後165天	註1	註1	30,783	1%	註6
合勤科技	勤茲科技	子公司	銷貨	191,229	2%	出貨後90天	註1	註1	47,266	1%	註6
合勤科技	合勤巴西	子公司	銷貨	346,490	4%	出貨後90天	註1	註1	397,563	12%	註6
盟創科技	上海蒙騰客	子公司	銷貨	196,898	2%	出貨後90天	註1	註1	432,601	15%	註6
盟創科技	合勤科技	註3	銷貨	4,201,065	36%	出貨後90天	註1	註1	1,117,931	38%	註6
盟創科技	無錫盟創	註4	加工及代採購	(3,691,401)	36%	進貨後90天	註2	註2	325,576	15%	註6
合勤丹麥	合勤德國	子公司	銷貨	947,952	20%	出貨後90天	註1	註1	191,167	15%	註6
合勤丹麥	合勤捷克	子公司	銷貨	368,798	8%	出貨後90天	註1	註1	96,405	8%	註6

進(銷)貨之公司	交易對象名稱	關係	交易情形				交易條件與一般交易不同之情形及原因		應收(付)票據、帳款		備註
			(進)銷貨	金額	佔總(進)銷貨之比率	授信期間	單價	授信期間	餘額(註5)	佔總應收(付)票據、帳款之比率	
合勤丹麥	合勤英國	子公司	銷貨	396,117	8%	出貨後90天	註1	97,245	8%	註6	
合勤丹麥	合勤荷蘭	子公司	銷貨	148,388	3%	出貨後90天	註1	1,258	-	註6	
合勤丹麥	合勤義大利	子公司	銷貨	318,350	7%	出貨後90天	註1	251,363	20%	註6	

註1：合勤科技銷售予關係人之售價依市場行情定之，收款條件為出貨後30天~180天，惟目前暫依子公司資金狀況收取。盟創科技銷售予關係人之售價依市場行情定之，收款條件為出貨後60天~90天，惟目前暫依子公司資金狀況收取。合勤丹麥銷售予關係人售價依市場行情定之，收款條件為出貨後90天，惟另考量關聯企業資金狀況收取。

註2：盟創科技對關係人採購之付款條件與一般廠商並無顯著不同，委託無錫盟創加工係雙方議定價格辦理。

註3：均為合勤科技100%直接持有之子公司。

註4：為盟創科技100%間接持有之子公司。

註5：上述金額含轉列資金貸予之其他應收關係人款。

註6：相關交易及期末餘額已沖銷。

合勤投資控股股份有限公司及其子公司
應收關係人款項達新台幣一億元或實收資本額百分之二十以上
民國一〇六年十二月三十一日

附表五

單位：新台幣千元

帳列應收款項之公司	交易對象名稱	關係	應收關係人款項餘額(註2)	週轉率	逾期應收關係人款項		應收關係人款項期後收回金額(註1)	提列備抵呆帳金額	備註
					金額	處理方式			
合勤科技	盟創科技	註4	450,000	註6	-	-	-	-	註7
合勤科技	合勤丹麥	母子公司	1,301,105	2.89	-	加強催收	170,403	-	註7
合勤科技	合勤美國	同上	779,159	3.14	-	-	324,495	-	註7
合勤科技	合勤印度	同上	310,608	0.11	53,509	加強催收	-	-	註7
合勤科技	合勤巴西	同上	397,563	0.85	195,559	加強催收	-	-	註7
盟創科技	上海蒙騰客	同上	432,601	0.42	298,978	加強催收	-	-	註7
盟創科技	合勤科技	註4	1,117,931	3.57	-	-	713,163	-	註7
無錫盟創	盟創科技	母孫公司	325,576	9.16	-	-	325,576	-	註7
上海蒙騰客	北京華勤天地	註5	215,585	-	-	-	-	-	註3
合勤丹麥	合勤德國	母子公司	191,167	4.78	-	-	110,057	-	註7
合勤丹麥	合勤義大利	同上	251,363	1.49	-	加強催收	2,614	-	註7

註1：係截至民國一〇七年二月二十八日之資訊。

註2：應收關係人款項餘額含轉列存貨與之其他應收關係人款。

註3：係其他應收款金額256,214千元，減除備抵呆帳40,629千元(請參閱合併財務報告附註七)。

註4：為合勤投控100%直接持有之子公司。

註5：為盟創科技間接採權益法投資之被投資公司。

註6：係資金融通產生之應收關係人款。

註7：相關交易及期末餘額已沖銷。

合勤投資控股公司及其子公司
母子公司間業務關係及重要交易往來情形
 民國一〇六年一月一日至十二月三十一日

附表六

單位：新台幣千元

編號	交易人名稱	交易往來對象	與交易人之關係	交易往來情形			
				科目	金額	交易條件	佔合併總營收或總資產之比率
1	合勤科技	合勤丹麥	母公司對子公司	營業收入	3,694,138	出貨後150天	19.30%
1	合勤科技	合勤美國	母公司對子公司	營業收入	2,789,053	出貨後135天	14.57%
1	合勤科技	合勤土耳其	母公司對子公司	營業收入	553,762	出貨後165天	2.89%
1	合勤科技	合勤巴西	母公司對子公司	營業收入	346,490	出貨後90天	1.81%
1	合勤科技	其他(註3)	註2	營業收入	351,062	出貨後30~180天	1.83%
1	合勤科技	合勤丹麥	母公司對子公司	應收帳款—關係人淨額	1,301,105		9.03%
1	合勤科技	合勤美國	母公司對子公司	應收帳款—關係人淨額	779,159		5.41%
1	合勤科技	合勤巴西	母公司對子公司	應收帳款—關係人淨額	202,004		1.40%
1	合勤科技	盟創科技	註2	其他應收款—關係人	450,000		3.12%
1	合勤科技	合勤巴西	母公司對子公司	其他應收款—關係人	195,559		1.36%
2	盟創科技	合勤科技	註2	營業收入	4,201,065	出貨後90天	21.95%
2	盟創科技	上海蒙騰客	母公司對子公司	營業收入	196,898	出貨後90天	1.03%
2	盟創科技	無錫盟創	母公司對孫公司	營業成本	3,691,401	進貨後90天	19.28%
2	盟創科技	合勤科技	註2	應收帳款—關係人淨額	1,117,931		7.76%
2	盟創科技	上海蒙騰客	母公司對子公司	其他應收款—關係人	298,978		2.07%
2	盟創科技	無錫盟創	母公司對孫公司	應付帳款—關係人	325,576		2.26%
2	盟創科技	無錫研勤	母公司對子公司	研究發展費	214,476		1.12%

編號	交易人名稱	交易往來對象	與交易人之關係	交易往來情形			佔合併總 營收或總 資產之比率
				科目	金額	交易條件	
3	合勒丹麥	合勒德國	母公司對子公司	營業收入	947,952	出貨後90天	4.95%
3	合勒丹麥	合勒捷克	母公司對子公司	營業收入	368,798	出貨後90天	1.93%
3	合勒丹麥	合勒英國	母公司對子公司	營業收入	396,117	出貨後90天	2.07%
3	合勒丹麥	合勒義大利	母公司對子公司	營業收入	318,350	出貨後90天	1.66%
3	合勒丹麥	各子孫公司(註3)	母公司對子孫公司	營業收入	199,712	出貨後90天	1.04%
3	合勒丹麥	合勒德國	母公司對子公司	應收帳款—關係人淨額	191,167		1.33%
3	合勒丹麥	合勒義大利	母公司對子公司	應收帳款—關係人淨額	251,363		1.74%
3	合勒丹麥	各子孫公司(註3)	母公司對子孫公司	應收帳款—關係人淨額	226,122		1.57%

註1：編號欄之說明如下：

合勒投控：0。

合勒科技：1。

盟創科技：2。

合勒丹麥：3。

被投資公司按公司別由阿拉伯數字開始依序編號。

註2：均為合勒投控100%持有之子公司或孫公司。

註3：其他交易若未達合併總營收或總資產比率之1%，不予揭露。

合勤投資控股股份有限公司及其子公司

轉投資事業相關資訊(不包含大陸被投資公司)

民國一〇六年一月一日至十二月三十一日

附表七

台幣/外幣單位：均以千元為單位；股數單位：千股(單位)

投資公司名稱	被投資公司名稱	所在地區	主要營業項目	原始投資金額		股數	期末持有		帳面金額	被投資公司本期(損)益	本期認列之投資(損)益	備註
				本期末	去年年底		比率%	比率%				
合勤投控	合勤科技	台灣	通訊及網路產品之研發、製造及銷售	4,631,516	4,631,516	144,900	100	5,111,673	(127,075)	(128,954)	註2及9	
合勤投控	盟創科技	台灣	通訊及網路產品之研發、製造及銷售	3,337,920	3,337,920	316,800	100	2,668,228	(522,837)	(459,537)	註3及9	
合勤投控	盟勤通訊	台灣	通訊及網路產品之研發、製造及銷售	101,450	67,200	9,050	45	60,586	(39,828)	(20,033)	註4	
合勤投控	黑貓資訊	台灣	資安產品研發、銷售及顧問管理服務	10,000	-	1,000	100	9,910	(90)	(90)	註9	
合勤科技	合勤丹麥	Denmark	銷售及行銷業務	629,088 (USD 19,537)	629,088 (USD 19,537)	40,924	100	702,130	15,533	(142,683)	註1、3及9	
合勤科技	合勤土耳其	Turkey	銷售及行銷業務	362,862 (USD 11,977)	181,902 (USD 5,977)	29,137	100	279,528	22,265	23,280	註1、3及9	
合勤科技	合勤美國	U.S.A.	銷售及行銷業務	271,810 (USD 9,506)	271,810 (USD 9,506)	9,807	100	251,656	(6,109)	(9,521)	註1、3及9	
合勤科技	勤統科技	台灣	通訊及網路產品之研發及銷售	50,000	50,000	11,000	100	176,940	32,243	32,238	註1及9	
合勤科技	冠冠投資	台灣	投資業務	540,000	540,000	8,902	100	161,679	1,759	1,759	註1及9	
合勤科技	Sphairon	Germany	通訊及網路產品之研發	154,320 (EUR 4,000)	154,320 (EUR 4,000)	-	100	128,968	4,863	4,863	註1及9	

投 資 公 司 名 稱	被 投 資 公 司 名 稱	所 在 地 區	主 要 營 業 項 目	原 始 投 資 金 額		股 數	期 末 持 有		被 投 資 公 司 本 期 (損 益)	本 期 認 列 之 投 資 (損 益)	備 註
				本 期 期 末	去 年 年 底		比 率 %	帳 面 金 額			
合 勤 科 技	合 勤 泰 國	Thailand	銷 售 及 行 銷 業 務	36,454 (USD 1,142)	-	4,080	51	27,294	3,828	6,044	註 1、3 及 9
合 勤 科 技	Victor	BVI	投 資 業 務	106,477 (USD 3,719)	382,194 (USD 12,600)	3,719	100	25,113	(26,041)	(31,666)	註 1、3 及 9
合 勤 科 技	合 勤 韓 國	Korea	銷 售 及 行 銷 業 務	11,127 (USD 390)	11,127 (USD 390)	72	65	15,975	8,357	4,842	註 1、3 及 9
合 勤 科 技	益 科	台 灣	華 文 書 籍 資 料 庫、跨 平 台 行 動 應 用 及 全 球 化 網 路 建 置 營 運 等 服 務	29,920	25,000	1,492	60	12,440	(9,145)	(4,786)	註 1、4 及 9
合 勤 科 技	眾 至 資 訊	台 灣	通 訊 及 網 路 產 品 之 研 發、製 造 及 銷 售	10,950	10,950	730	40	12,239	4,841	1,647	註 1 及 5
合 勤 科 技	宇 曜 智 能	台 灣	網 路 數 位 控 制 產 品 之 研 發 及 銷 售	14,000	14,000	1,400	70	121	(15,652)	(10,956)	註 1 及 9
合 勤 科 技	合 勤 巴 西	Brazil	銷 售 及 行 銷 業 務	53,373 (USD 1,668)	53,373 (USD 1,668)	5,849	100	(21,449)	(34,784)	(58,704)	註 1、3 及 9
合 勤 科 技	合 勤 杜 拜	U.A.E.	銷 售 及 行 銷 業 務	216 (USD 7)	216 (USD 7)	-	100	(22,273)	(15,711)	(11,322)	註 1、3 及 9
合 勤 科 技	合 勤 新 加 坡	Singapore	銷 售 及 行 銷 業 務	69,090 (USD 2,284)	69,090 (USD 2,284)	3,019	100	(36,847)	(6,665)	(6,183)	註 1、3 及 9
合 勤 科 技	合 勤 印 度	India	銷 售 及 行 銷 業 務	62,768 (USD 1,939)	-	8,470	100	(233,837)	1,603	6,288	註 1、3 及 9
								<u>1,479,677</u>			
Victor	合 勤 泰 國	Thailand	銷 售 及 行 銷 業 務	-	36,454 (USD 1,142)	-	-	-	3,828	(2,879)	註 1
Victor	合 勤 馬 來 西 亞	Malaysia	銷 售 及 行 銷 業 務	43,738 (USD 1,337)	43,738 (USD 1,337)	4,900	100	-	4,321	4,321	註 1 及 7
Victor	合 勤 印 度	India	銷 售 及 行 銷 業 務	-	62,768 (USD 1,939)	-	-	-	1,603	11,129	註 1

投 資 公 司 名 稱	被 投 資 公 司 名 稱	所 在 地 區	主 要 營 業 項 目	原 始 投 資 金 額		股 數	期 末 持 有		被 投 資 公 司 本 期 (損 益)	本 期 認 列 之 投 資 (損 益)	備 註
				本 期 期 末	去 年 年 末		比 率 %	帳 面 金 額			
合 勒 丹 麥	合 勒 德 國	Germany	銷 售 及 行 銷 業 務	67,461 (EUR 1,525)	67,461 (EUR 1,525)	-	100	132,891	3,468	3,468	註1及9
合 勒 丹 麥	合 勒 英 國	UK	銷 售 及 行 銷 業 務	319,542 (EUR 6,450)	319,542 (EUR 6,450)	5,375	100	57,332	4,514	4,514	註1及9
合 勒 丹 麥	合 勒 荷 蘭	Netherlands	銷 售 及 行 銷 業 務	54,089 (EUR 1,350)	54,089 (EUR 1,350)	14	100	49,108	737	737	註1及9
合 勒 丹 麥	合 勒 義 大 利	Italy	銷 售 及 行 銷 業 務	48,793 (EUR 1,450)	48,793 (EUR 1,450)	10	100	29,361	1,804	(8,090)	註1、8 及9
合 勒 丹 麥	合 勒 捷 克	Czech	銷 售 及 行 銷 業 務	66,283 (EUR 1,543)	66,283 (EUR 1,543)	19,000	100	21,279	1,488	1,488	註1及9
合 勒 丹 麥	合 勒 西 班 牙	Spain	銷 售 及 行 銷 業 務	2,165 (EUR 53)	2,165 (EUR 53)	3	100	4,755	(91)	(91)	註1及9
合 勒 丹 麥	合 勒 俄 羅 斯	Russia	銷 售 及 行 銷 業 務	28 (EUR 1)	-	-	100	(589)	(601)	(601)	註1及9
盟 創 科 技	Bluebell	BVI	投 資 業 務	1,659,652 (USD 49,500)	1,659,652 (USD 49,500)	35,235	100	<u>294,137</u> <u>1,621,457</u>	(22,539)	(90,368)	註1、3 及9

註1：已透過子公司及孫子公司認列。

註2：其中合勒科技子公司獲配合勒投控現金股利1,879千元認於資本公積。

註3：含認列子公司之投資損益與其聯屬公司間未實現銷貨毛利沖銷。

註4：含認列盟創通訊之投資損失15,349千元及無形資產攤銷4,684千元。

註5：含認列益科之投資損失2,389千元及無形資產攤銷2,397千元。

註6：含認列眾至資訊之投資利益1,936千元及無形資產攤銷289千元。

註7：尚在辦理清算程序中。

註8：含認列合勒義大利之投資利益1,804千元及無形資產攤銷9,894千元。

註9：相關交易及期末餘額已沖銷。

合勤投資控股股份有限公司及其子公司
對大陸之投資概況及轉投資大陸地區限額
民國一〇六年一月一日至十二月三十一日

附表八

(一)轉投資大陸地區之事業相關資訊：

單位：新台幣千元

大陸被投資公司名稱	主要營業項目	實收資本額	投資方式	本期初自台灣匯出累積投資金額	本期匯出或收回投資金額		本期末自台灣匯出累積投資金額	被投資公司本期損益	公司直接或間接投資之持股比例	本期認列投資損益(註6)	期末投資帳面價值	截至本期末已匯回投資收益
					匯出	收回						
天津華勤	通訊及網路產品之生產、銷售及技術諮詢服務	44,375	註1	42,156	-	-	42,156	(16)	合勤科技間接持股95%	(15)	6,163	-
眾勤上海	通訊及網路產品之銷售及技術諮詢服務	266,259	註1	266,259	-	-	266,259	(31,806)	合勤科技間接持股100%	(31,806)	26,671	-
無錫盟創	通訊及網路產品之生產、銷售及技術諮詢服務	1,013,953	註2	1,013,953	-	-	1,013,953	(13,006)	盟創科技間接持股100%	(13,006)	1,662,740	-
無錫研勁	通訊及網路產品之研發	209,806	註3	209,806	-	-	209,806	8,365	盟創科技直接持股100%	8,365	209,466	-
上海蒙騰客	通訊及網路產品之銷售、網路技術及轉讓服務	150,448 (註4)	註2及3	72,193	-	-	72,193	(11,116)	盟創科技直接及間接持股100%	(11,116)	58,876	-
北京華勤天地	通訊及網路產品之銷售、網路技術之服務、轉讓及諮詢服務	236,860	註5	-	-	-	-	(11,904)	盟創科技間接持股49%	(2,914)	-	-

B-77

(二)轉投資大陸地區限額：

公司別	本期末累計自台灣匯出 赴大陸地區投資金額	經濟部投審會核准投資金額	依經濟部投審會規定 赴大陸地區投資限額 (註5)
合勤科技	308,415	308,415	3,193,145
盟創科技	1,295,952	1,374,207	1,624,239

註1：透過第三地區公司(Victor)再投資大陸公司。

註2：透過第三地區公司(Bluebell)再投資大陸公司。

註3：由盟創科技直接赴大陸地區從事投資。

註4：上海蒙騰客實收資本額78,255千元係透過Bluebell之自有資金投資。

註5：北京華勤天地科技有限公司(簡稱北京華勤天地)係透過無錫研勤之自有資金投資，故不列入投資限額計算。

註6：係依母公司會計師師依集團組成個體之重大性標準查核之財務報表計算。

註7：依據投審會九十七年八月二十九日「在大陸地區從事投資或技術合作審查原則」規定之限額計算對大陸投資累計金額之上限為淨值百分之六十。

合勤投資控股股份有限公司
Unizyx Holding Corporation



負責人：朱 順 一



Unizyx

民國一〇六年度

合勤投資控股股份有限公司 年報

